Informática

Um só tema em profundidade

PCMASTER

www.europanet.com.br

EDITORA 20 Anos EUROPA

ANO 11 • Nº 123
BRASIL R$ 11,90
EUROPA € 4,90

ISSN 1914-3328

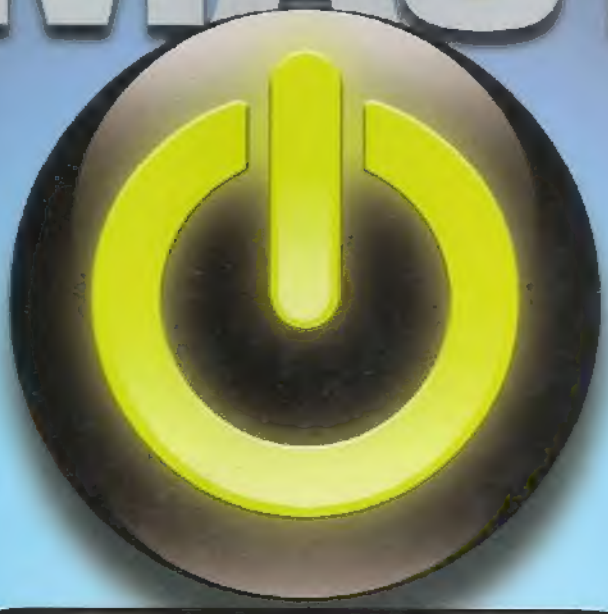

VIDAONLINE

Facilite seu dia-a-dia com os principais serviços da internet

Fotos Crie um álbum virtual para compartilhar suas fotos

Vídeos Veja como colocar seus vídeos na web e baixar do YouTube

Joost Descubra esse novo sistema que vai revolucionar a TV

Second Life Entre no mundo virtual e tenha uma segunda vida

Amigos Conheça o Orkut e outras comunidades muito acessadas

Blog Aprenda a criar sites gratuitos para divulgar suas idéias

Música Saiba como acessar rádios online e utilizar os serviços P2P

Serviços Videolocadora, Delegacia Virtual, Cartório e compras via web

Bem-vindo ao próximo nível de segurança.

F-Secure é atualmente a empresa de segurança de informação que mais cresce no mundo, uma das líderes de vendas na Europa e também líder mundial para usuários móveis, operadoras e provedores de serviços.

Com representação oficial no Brasil, a F-Secure oferece à você um novo nível de serviços e soluções de segurança, com equipe treinada e suporte técnico altamente qualificado.

Possui laboratórios estrategicamente posicionados em diferentes continentes, proporcionando alta performace em detecção e remoção de códigos maliciosos.

Instituto especializado confirma.

F-Secure é a empresa com os melhores índices de proteção do mercado.

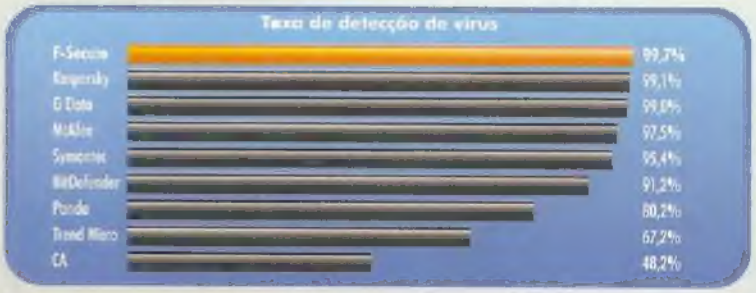

Fonte: ct maio/2007, baseado nos relatórios do AV-Test.org

F-SECURE®

BE SURE.

Contate a F-Secure: **f-secure@f-secure.com.br**

Para mais informações visite nosso site: **www.f-secure.com.br**

MSI
MICRO-STAR INTERNATIONAL

innovation with style

Tenha o melhor desempenho - Sempre!

Inovador, Dinâmico, Exclusivo

945GCM5-F

- Intel 945GC Express Chipset Based
- Suporta LGA775 Intel Core 2 Duo Processador
- Suporta 2 DIMMs Dual Ch. DDR2 667
- 1 PCI Express x16& 2 PCI slots
- Suporta 4 SATA 2 3Gb/s
- Suporta HD audio
- Suporta Gb Lan

K9N6SGM-V

- NVIDIA MCP61S Chipset
- Suporta AM2 AMD Athlon 64/X2/FX Processadores
- Suporta HyperTransport 2GT/s
- Suporta Dual Ch. DDR2-800/667/533
- 1 x Slot PCI Express 16x
- 2 PCI v2.3 slots
- 2 SATA2 3Gb/s
- Suporta 7.1Ch.HD audio
- LAN 10/100

20th Marching to Future Technology

www.msicomputer.com.br

www.abano.com.br 21 2196 1100	www.alcateia.com.br 11 3226 2626	www.aldo.com.br 44 3261 2000	www.handytech.com.br 71 2107-7700	www.ingrammicro.com.br 11 3677 5900	www.snd.com.br 11 2187 8333

PCMaster
Edição Nº 123 – Outubro de 2007

Diretores: Aydano Roriz e Abilio Cunha

Editor e Diretor Responsável: Aydano Roriz
Diretor Operacional: Abilio Cunha
Diretor Executivo: Luiz Siqueira

Diretor Editorial e Jornalista responsável:
Roberto Araújo MTB: 10.766
e-mail: araujo@europanet.com.br
Diretor Adjunto: Mario Fittipaldi

REDAÇÃO
Editor: Vinicius Casagrande
Redator: Rodrigo Rodrigues Dias
Chefe de Arte: Welby Dantas
Editor de Arte (Projeto Gráfico): Alexandre Dias (Nani)
Consultor Técnico: Rodrigo Rodrigues Dias
Revisão: Marianna Russo
Jornalista Responsável: Roberto Araújo MTb.10.766
Euroimagem: Valerio Romano

Internet:
Webmaster: Cassio Narciso
Webdevelopment: Rodrigo Mourão

Propaganda: Leticia Nunes

Publicidade São Paulo
E-mail: publicidade@europanet.com.br
Gerentes Comerciais
Rodrigo Cunha (0xx11) 3038-5097
Mauricio Dias (0xx11) 3038-5093
Executivos de Negócios:
Ana Carolina Corrêa, Angela Taddeo, Alessandro Donadio, Claudia Alves, Elisangela Xavier, Flavia Pinheiro, Raphael Gherardi, Rodrigo Sacomani e Carla Ianez
Criação Publicitária: Rodrigo Barros (0xx11) 3038-5097
Tráfego: Marcos Roberto (0xx1) 3038-5211
Interior de São Paulo: Intermidia (0xx16) 3635-9630

Publicidade - Outros Estados
Rio de Janeiro: (0xx21) 2221-0088 – Triunvirato Comunicação
Brasília: (0xx61) 3326-0205 - New Business
Paraná: (0xx41) 3023-8238 - GRP Mídia
Rio Grande do Sul: (0xx51) 3232-3176 - Semente Associados
Santa Catarina: (0xx48) 3223-3968 – MC Representações
Publicidade - EUA e Canadá: 00xx 1 (650) 306-0880,
Fax: 00xx 1 (650) 306-0890 – Global Media

Circulação e Promoção
Gerente de produto: João Alexandre
Ézio S. Vicente, Marcelo Diniz, João Zanata, Natália Azeredo

Desenvolvimento de Pessoal:
Tânia Marília Ribeiro Roriz

Atendimento ao Assinante e venda de edições anteriores e Pessoa Jurídica:
Coordenadora: Fabiana Lopes
Atendentes: Carla Dantas, Elisangela Tokashiki, Juliana Ribeiro, Paula Hanne, Tamar Biffi e Fernanda Fernandes
Rua M.M.D.C. nº 121 - São Paulo, SP - CEP 05510-900
Telefone São Paulo: (0xx11) 3038-5050
Telefone outros estados: 0800-557667
Pela Internet: www.europanet.com.br
E-mail: atendimento@europanet.com.br

Administração
Gerente: Cecília Tomazelli
Renata Kurosaki, Luiz Eduardo Soares, Ronaldo Mendes, Gustavo Barbosa, Daniel Ribeiro, Carlos Eli, Ismael Neto, Denis Pinheiro

Suporte Técnico
Coordenador: Marco Clivati
Bruno Ramalho e Carlos Roberto
Telefone: (0xx11) 3038-5070
E-mail: suporte@europanet.com.br

PC Master (ISSN 1414-3828) é uma publicação mensal da Editora Europa Ltda. A Editora Europa não se responsabiliza pelo conteúdo dos anúncios de terceiros.

Distribuidor Exclusivo para o Brasil
Fernando Chinaglia Distribuidora S. A. - Rua Teodoro da Silva, 907
CEP 20563-900 - Grajaú - RJ
Impressão: Prol Editora Gráfica

As fotos dos produtos são todas de divulgação.

ANER Somos filiados à ANER
Associação Nacional dos Editores de Revista

IVC Instituto Verificador de Circulação

AO LEITOR

Novas possibilidades

A sensação é sempre de estar perdendo alguma coisa. E quando o assunto é internet, esse sentimento tem grande chance de ser verdade. É muito difícil, mesmo, conseguir acompanhar todas as facilidades e novidades que são colocadas a cada dia na web.

Um exemplo, só para ilustrar: após um casamento, os amigos e parentes podem trocar fotos pelo MSN ou por e-mail. Muito mais prático, porém, é usar um site de hospedagem de fotos no qual cada um coloca suas imagens à disposição dos outros convivas. Em ambos os casos, a web é utilizada, mas todas as fotos num mesmo site só será feito por quem estiver mais atualizado com o mundo online.

Esta é uma edição realizada especialmente para que você possa usar os recursos já testados e aprovados da internet. Uma primeira parte é a voltada ao entretenimento, que vai desde colocar fotos ou vídeos na web até como participar do Second Life, um jogo no qual você passa a "viver" uma outra vida totalmente virtual.

Na vida real, porém, os documentos, certidões e mesmo as compras em supermercados são atividades que cada vez mais podem ser praticadas sem sair da frente do computador. Tudo para que você sinta que está atualizado com o mundo em que vive, real ou virtual. Pelo menos até que a próxima revolução aconteça.

Roberto Araújo
araujo@europanet.com.br

SUMÁRIO

Apresentação 06
Álbum de fotos virtual 08
Maquiagem digital 10
Picasa Web Album 12
Flickr 14
Seus vídeos na internet 18
Envie vídeos para o YouTube 20
Joost 24
Second Life 30
Seu diário na internet 44
A era da música digital 48
Compre música pela internet 54
Facilidades online 56
Web 2.0 66

SE FOR O CASO, RECLAME. NOSSO OBJETIVO É A EXCELÊNCIA!

Para entrar em contato com a Editora Europa
Fones: (11) 3038-5050
ou 0800 557667
Visite nosso site
www.europanet.com.br

Atendimento (0xx11) 3038-5050 (São Paulo), 0800-557667 (Outras localidades)
Fax (0xx11) 3097-0583
Das 8h às 20h; sábados das 9h às 15h
e-mail: atendimento@europanet.com.br

Suporte técnico (0xx11) 3038-5070
Horário de atendimento de Segunda à Sexta das 9h às 12h e das 13h às 17h
e-mail: suporte@europanet.com.br

Redação
Fone (0xx11) 3038-5079
Fax (0xx11) 3819-0538
e-mail: pcmaster@europanet.com.br

Publicidade
Fone (0xx11) 3038-5098
Fax (0xx11) 3819-0538
e-mail: publicidade@europanet.com.br

CORRESPONDÊNCIA
Rua M.M.D.C., 121
CEP 05510-900
São Paulo – SP
Fax: (0xx11) 3819-0538

NOVOS KITS COM TECNO

Goldship em todos os momentos com você.

1952 KIT 7 EM 1 COM LCD 19"

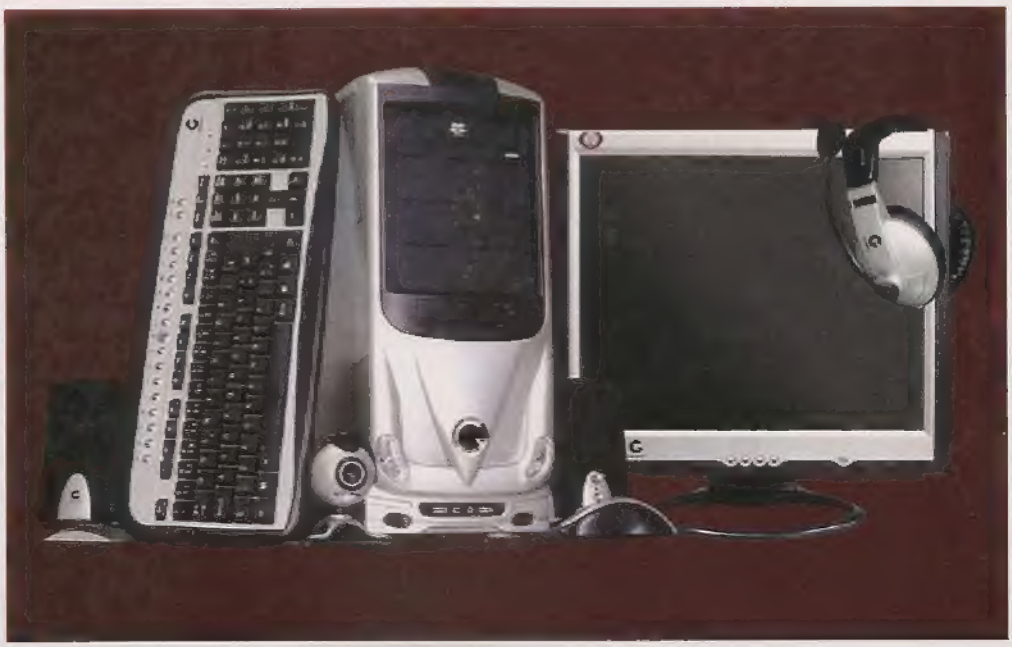

1959 KIT 7 EM 1 COM LCD 19"

www.leadership.com.br

LOGIA E DESIGN –

1066 KIT 4X1 PROFESSIONAL

1845 KIT 4X1 GRAND PRIX

1840 KIT 4X1 BLACK

1844 KIT 4X1 ICE

Conheça nossa linha em
www.leadership.com.br
e nas melhores lojas do Brasil.

THE LEADERSHIP GROUP

Vida online

Conheça os principais serviços online que substituem por completo as atividades realizadas no mundo real

O mundo está cada vez mais digital. Atividades corriqueiras de anos atrás estão desaparecendo, substituídas por meios eletrônicos que economizam tempo e dinheiro. Desde compartilhar as fotos de uma viagem até fazer trabalhos burocráticos de cartório, tudo já pode ser feito sem sair da frente do computador. A vida ficou mais dinâmica e eficiente.

A internet não apenas facilita algumas atividades do mundo offline, mas, em alguns casos, substitui, ou pretende substituir, por completo muitos ramos de atividades. O mundo inteiro já viu muitas revoluções. Coisas inimagináveis já foram criadas e muitas outras surgem constantemente. E cada dia fica mais difícil viver sem elas.

A internet criou até mesmo um universo paralelo, no qual as pessoas têm, literalmente, uma segunda vida. Trata-se do Second Life. Milhares de pessoas já renasceram nesse novo mundo e até mesmo gigantes multinacionais criaram escritórios neste universo. O modo como você assiste à televisão também está prestes a ser completamente diferente. Novos sistemas como o Joost prometem revolucionar a forma de transmissão das emissoras de TV.

Os jovens que nasceram após a internet dominam facilmente todas as possibilidades que esse novo mundo oferece, mas quem viveu a transição pode se perder diante de tantas possibilidades. Esta edição da **PC Master** foi idealizada pensando justamente em você, que talvez não saiba, mas pode estar perdendo muito do potencial do mundo online.

Veja os principais serviços deinternet que podem, e devem, ser utilizados para que você tenha uma vida digital, e dinâmica.

// Fotos

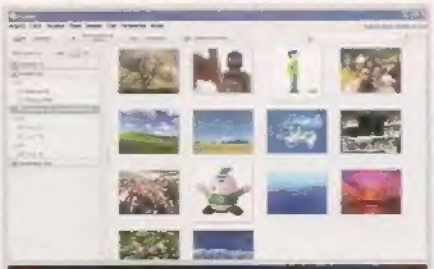

No Picasa, compartilhar suas fotos é bem fácil

Sabe aquelas fotos preferidas da sua última viagem? Nada de gravá-las em CD para entregar para seus amigos. A internet permite novas e mais fáceis formas de compartilhar seus melhores momentos. Conheça os principais sites de hospedagem de fotos e aprenda como usá-los.

// Vídeos

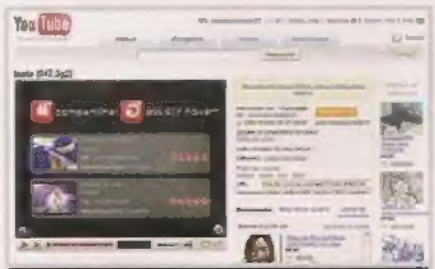

YouTube é a emissora dos cinegrafistas amadores

Os vídeos também sofreram, e muito, com tanta mudança. Sites como o famoso YouTube permitem compartilhar e assistir a vídeos sem grandes complicações. Com os recursos de gravação embutidos nas câmeras digitais ou mesmo em celulares, todo mundo pode ser um cinegrafista. E o YouTube é a grande emissora. O melhor é que compartilhar seus vídeos é mais fácil do que se pode imaginar.

// Joost

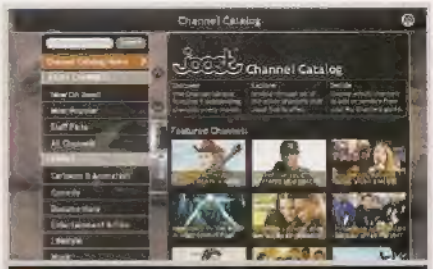

Joost revolucionará a transmissão de TV

Dos criadores do Kazaa e do Skype, o Joost promete revolucionar a forma de transmissão dos programas de TV. Trata-se de um software que permite assistir a canais de todo o mundo. O programa já tem acordos com as principais emissoras e o usuário não fica preso a uma programação fixa. Quem assiste é quem decide o que quer ver e na hora que quiser.

// Second Life

A maior febre recente da internet é, a princípio, um pouco assustadora. Afinal, quem já tinha pensado em ter uma segunda vida? Pois a idéia conquistou milhões de usuários e o prestígio de multinacionais, que viram neste universo paralelo uma nova

No Second Life, usuários têm uma segunda vida

forma de fazer negócios. Há fanáticos que vivem mais sua vida virtual que a real. Você não precisa exagerar a esse ponto, mas também não pode ficar alheio a este mundo. Goste ou não, essa é uma nova realidade que precisa ser vista com todo o cuidado e atenção por quem gosta de tecnologia.

// Sites de relacionamento

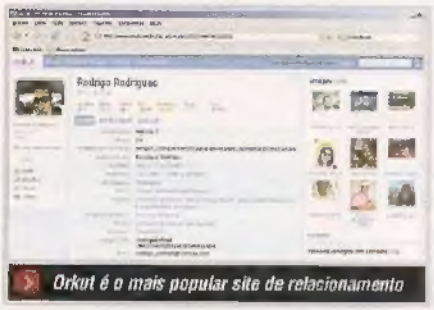

Orkut é o mais popular site de relacionamento

No Brasil, o favorito é o Orkut. Nos Estados Unidos e em boa parte do mundo, o queridinho é MySpace. O fato é que é praticamente impossível encontrar alguém que não esteja presente nessas enormes comunidades em que as pessoas se relacionam trocando mensagens, participando de discussões acaloradas ou simplesmente observando a vida alheia. Seja qual for seu site preferido, a única certeza é a de que você precisa participar de algum deles para fazer seus contatos, sejam pessoais ou mesmo profissionais.

// Blogs

Os blogs são um dos maiores fenômenos para comunicação dentro da internet. Eles são também a maneira mais simples e eficiente de criar um canal para expor suas idéias, divulgar algum tipo de trabalho ou criar um diário virtual para compartilhar suas atividades com os amigos. Para criar

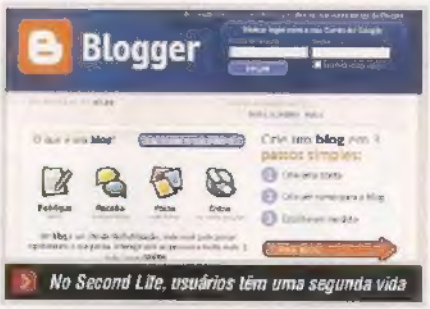

No Second Life, usuários têm uma segunda vida

seu próprio blog, você vai precisar de apenas três passos bastante simples.

// Som

Os serviços de música estão mais eficientes

A música online foi um dos primeiros fenômenos da internet. Mas não é porque outros serviços mais sofisticados surgiram que ouvir música via internet ficou no passado. Muitas rádios online se aprimoraram e até mesmo os serviços de trocas de arquivos estão mais eficientes.

// Serviços online

Realizar atividades rotineiras e burocráticas já podem ser evitadas com uso dos serviços online. Algo como passar horas em um supermercado, registrar um Boletim de Ocorrência ou enfrentar a burocracia de um cartório de registro civil já pode ser evitado. Esses são alguns exemplos de serviços que já foram substituídos pela internet. Se nunca utilizou um deles, experimente.

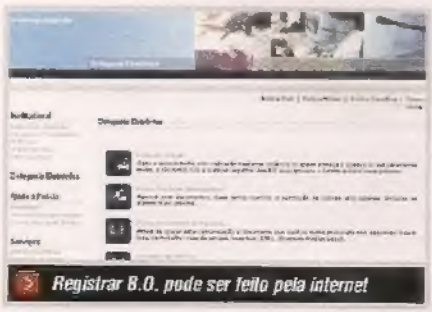

Registrar B.O. pode ser feito pela internet

ENG | Adobe
Pioneirismo e Qualidade
Cursos abertos e "in company"
Flash | Dreamweaver | Fireworks | Contribute
Flex | ColdFusion | Director | Authorware
Captivate | Robohelp | Photoshop | Acrobat etc
Treinamentos oficiais e Softwares nas novas versões CS3
Aproveite nossos preços realmente promocionais em software
SP (11) 3816-3000
PR (41) 3024-4909
Demais localidades, consulte-nos.
ENG
www.eng.com.br

Álbum de Fotos Virtual

Coloque suas fotos na internet e compartilhe seus melhores momentos

Tirar fotos com uma câmera digital é fácil e divertido, já compartilhá-las com outras pessoas nem sempre é algo simples. Muitos acabam optando por gravar suas imagens em CD ou enviá-las, aos poucos, por e-mail. Nada disso é prático. A solução ideal está na internet. Serviços como o Picasa Web Album, do Google, e o Flickr, do Yahoo!, permitem que você disponibilize, com facilidade, fotos na internet para que outras pessoas, com sua permissão, possam vê-las e baixá-las no micro.

As fotos na internet são armazenadas em álbuns virtuais, que funcionam como os de papéis, organizam as imagens por evento ou data para que seja fácil encontrá-las depois. O sites do Google e do Flickr estão totalmente em português e são fáceis de usar. Sua única preocupação será selecionar as fotos para postar na internet. Mas antes de encaminhar suas fotos, dê uma melhorada nelas, ajuste cores e brilhos ou aplique efeitos especiais. E tudo sem perder tempo com programas complexos direcionados para especialistas. Uma vez concluído o tratamento de beleza, aprenda como criar um álbum virtual com suas fotos para depois divulgar para todos os seus amigos. Esta é a forma mais inteligente, eficaz e rápida de compartilhar seus melhores momentos com os amigos.

Antes de começar

Existem centenas de serviços de hospedagem de fotos na internet, mas nesta reportagem são usados apenas o Flickr e o Picasa Web Album, os dois mais famosos sites do tipo. Eles possuem recursos suficientes para armazenagem e apresentação de suas fotos, sem deixar de ser simples. Nas próximas páginas, são exibidas informações de como usar os dois serviços. Por hora, é recomendável fazer o cadastro dos dois serviços, para testá-los e poder fazer uma escolha consciente. Confira os procedimentos para cadastro logo abaixo:

// Picasa Web Album

Para usar o serviço de hospedagem de fotos Picasa Web Album, é preciso ter uma conta do Google (o login e a senha do Orkut servem). Caso a tenha, digite seu login e senha no lado direito da tela. Do contrário, acesse o endereço http://picasaweb.google.com e clique no link *Criar novo(a) Conta do Google*, localizado no lado direito da tela. Preencha todos os campos da tela que surgir e depois aperte *Aceito. Criar minha conta*. Verifique seus e-mails, abra a mensagem com o título *Verificação de e-mail do Google* e entre no primeiro link disponível para concluir seu cadastro.

Com a conta do Google criada, entre novamente no site http://picasaweb.google.com e pressione *Aceito*.

// Flickr

Um dos serviços mais usados no mundo para hospedagem de fotos na internet é o Flickr. Para usá-lo, é necessário ter uma conta do Yahoo! (o login usado para entrar no Yahoo! Messenger serve). Caso não tenha uma conta, acesse o site www.flickr.com e clique em *Criar sua conta*. Em seguida, pressione *Cadastre-se*, preencha todos os campos da tela que abrir, selecione a opção *Li e concordo com os Termos do Serviço do Yahoo! ...* e aperte *Criar minha conta*. Em seguida, clique em *Continuar*. Agora, digite o nome que será usado para sua identificação no Flickr (é possível usar o mesmo nome utilizado no cadastro) e pressione *Criar uma nova conta*.

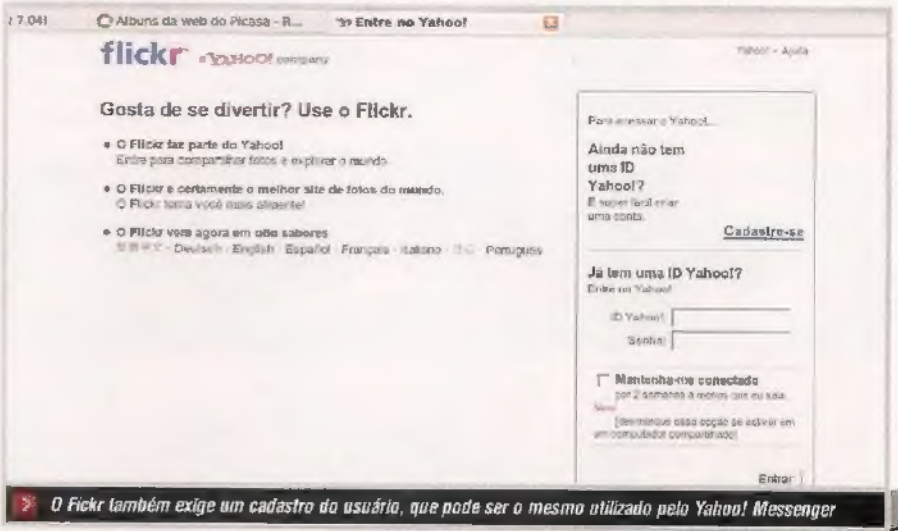

O Flickr também exige um cadastro do usuário, que pode ser o mesmo utilizado pelo Yahoo! Messenger

Para usar o Picasa Web Album, é preciso ter uma conta do Google, a mesma usada pelo Orkut ou Gmail

Maquiagem digital

Nada de fotos feias nos seus álbuns. Capriche e deixe suas fotos mais bonitas com a ajuda do programa Picasa

No mundo da fotografia digital, não há desculpas para fotos feias. Com a ajuda do programa Picasa, criado pelo Google e que pode ser baixado de graça, qualquer imagem pode ganhar vida. Portanto, antes de aprender como criar um álbum de fotos na internet, veja como retocar suas imagens, melhorando-as consideravelmente em apenas alguns minutos.

Muitas vezes, pequenos ajustes nos níveis de brilho ou na cor de uma foto já são suficientes para obter ótimos resultados. O próprio Picasa pode realizar essas modificações automaticamente e os resultados são, na maioria das vezes, suficientes. Há ainda a possibilidade de aplicar efeitos que permitem transpor a realidade. Até mesmo fotos mal enquadradas poderão ser melhoradas digitalmente apenas descartando a parte da foto que não interessa. E não pense que tudo isso é difícil de fazer. Com a ajuda do Picasa, não é preciso ser um especialista para retocar imagens digitalmente. Acompanhe as instruções a seguir e veja como é divertido e fácil melhorar suas fotos.

O Picasa possui recursos para aplicar diversos efeitos em suas, como preto e branco, sépia e aplicar cores

INSTALE O PICASA

Acesse o endereço http://dl.google.com/picasa/picasa3casaweb_current_setup.exe e salve o arquivo de instalação do Picasa no seu computador. Concluído o download, execute o arquivo e siga as informações exibidas na tela para instalar o programa. Na primeira vez que o programa for iniciado, clique no botão *Continuar* para que o Picasa vasculhe o seu disco rígido e reconheça automaticamente todas as suas imagens.

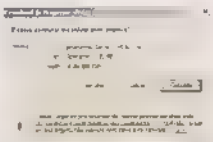

Conheça o Picasa

Com uma interface em português bastante intuitiva, aprender a usar o Picasa é apenas questão de tempo. Basta um pouco de curiosidade para ir descobrindo todos os recursos do programa. Para ajudá-lo em seu aprendizado, veja abaixo os principais recursos do Picasa para organizar e melhorar suas fotos:

***1** Permite importar novas fotos para o Picasa a partir de um pendrive, câmera digital, CD ou pasta do seu micro.*

***2.** [illegible]*

***3.** Veja todas as suas fotos organizadas em uma linha do tempo. Isso*

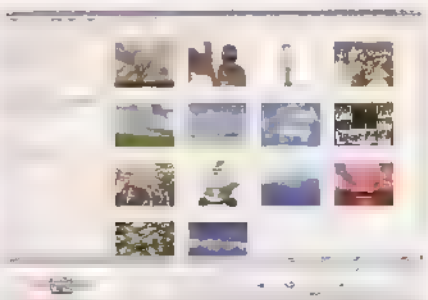

Picasa organiza foto em ordem cronológica

é ótimo para encontrar imagens de uma determinada data.

4. *Grava um CD com as fotos selecionadas. É uma ótima opção para enviar imagens para alguém.*

5. *Lista de pastas com suas fotos.*

6. *Imagens da lista selecionada.*

7. *Campo de pesquisa. Use para localizar rapidamente suas fotos.*

8. *Quando for preciso ajustar mais de uma imagem ao mesmo tempo, arraste-as para esta bandeja.*

9. *Aumente ou diminua o tamanho das miniaturas das suas fotos listadas.*

10. *Cria um álbum no site do Picasa com as fotos selecionadas.*

11. *Envia fotos selecionadas por e-mail. As imagens são automaticamente redimensionadas a um tamanho adequado para o envio.*

12. *Imprime as fotos que foram previamente selecionadas.*

13. *Permite enviar imagens para uma empresa especializada em imprimir fotos em alta qualidade.*

14. *Envia as fotos que você deseja para um blog.*

15. *Cria uma imagem com várias fotos sobrepostas de diferentes formas.*

16. *Exporta imagens selecionadas em diversos formatos, ideal para alguns trabalhos profissionais.*

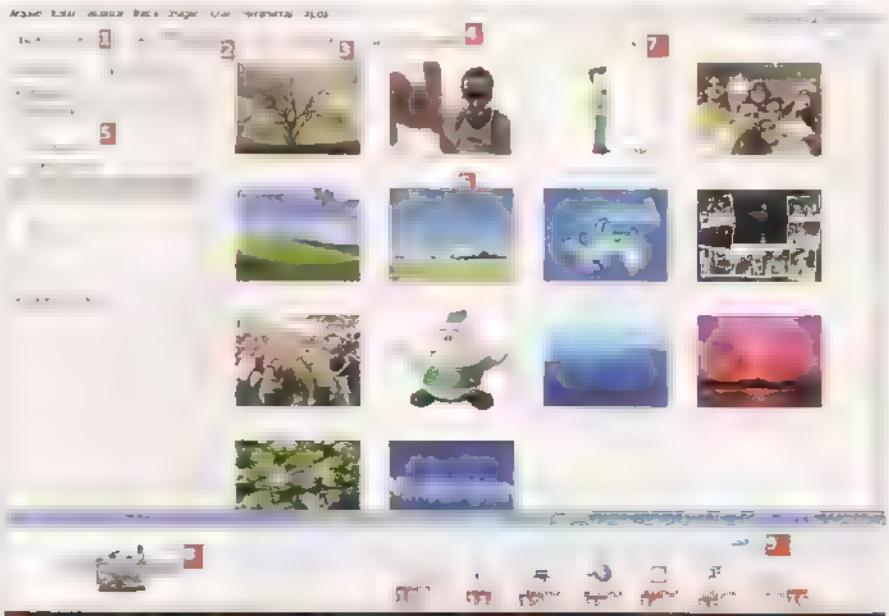

Todos os recursos do Picasa são bastante intuitivos e organizados de maneira bastante clara para o usuário

Ajustes de fotos no Picasa

Com pequenos ajustes, fotos antes ruins ganham qualidade, cores mais vivas e até efeitos especiais. Aplicar tonalidades de cinza em uma foto, por exemplo, pode ser o segredo para se conseguir uma bela imagem. Veja como usar esses recursos para depois aplicar em suas fotos.

1. *Selecione as fotos que deseja editar e pressione* ENTER. *Para recortar uma imagem, aperte* Cortar, *indique com o mouse a parte da imagem que deseja manter e aperte* ENTER. *Toda a imagem fora da área selecionada será excluída. Para desfazer qualquer ação realizada, pressione* CTRL + Z.

2. *Caso uma foto esteja escura ou com pouca cor, é possível aplicar. Entre na aba Ajustes e mova os controles que surgirem na tela e ajuste os níveis de [illegible] e outros parâmetros da sua imagem. Para modificar outra imagem, clique em sua miniatura na parte superior da tela.*

3. *Além de ajustes, o Picasa permite aplicar efeitos em suas fotos de maneira bastante simples. Com uma foto selecionada, acesse a aba* Efeitos *e escolha uma das opções de efeitos listadas no lado esquerdo da tela. Clique em* Aplicar *caso goste do resultado ou aperte* Cancelar *para desfazer a alteração.*

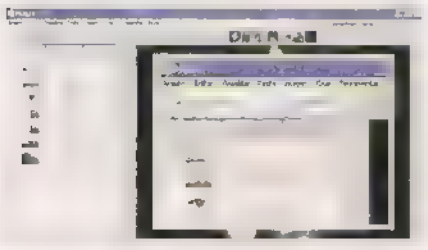

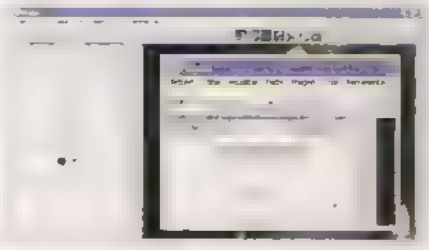

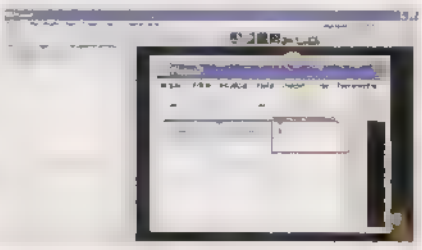

Picasa Web Album

Crie um álbum virtual no site do Google e permita que seus amigos vejam suas fotos em uma bela apresentação

O serviço de hospedagem de fotos do Google é um dos melhores e mais fáceis de usar. Nele, é possível criar inúmeros álbuns virtuais com suas imagens prediletas para depois visualizá-las de qualquer lugar. Este tipo de serviço online é a melhor maneira de compartilhar fotos com amigos e familiares, já que suas imagens ficam em um tamanho agradável para visualização no PC.

O Picasa Web Album possui um prático sistema de busca, muito útil, com o qual é possível encontrar fotos em segundos. Na hora de ver as imagens, pode-se usar o recurso de apresentação, que exibe as fotos em tamanho grande automaticamente como se fosse um slideshow. Este serviço do Google destaca-se ainda pelo generoso 1 GB de espaço para armazenamento de fotos disponível sem custo nenhum. Se mesmo assim não for suficiente, o Google oferece planos pagos com mais espaço. Por US$ 20,00 ao ano, a capacidade é estendida para 6 GB.

Mas o melhor mesmo é a total integração do serviço online com o Picasa, o tão popular programa de organização e edição de fotos do Google. Este aplicativo auxilia a criação de álbuns virtuais e o envio das fotos para a internet. Depois de criado o álbum virtual, é só passar o endereço para as pessoas desejadas para que elas curtam suas fotos sem que seja preciso enviar e-mails ou gravar CD. Veja como criar um álbum e armazenar suas fotos na internet com o Picasa Web Album.

Envie suas fotos pelo Picasa

Com as câmeras digitais cada vez mais poderosas, as fotos digitais costumam ser tiradas em altas taxas de resolução (mais de 5 MP), o que é ótimo para impressão, mas totalmente inadequado para uso na internet. Antes de enviar suas fotos, é recomendável redimensioná-las para um tamanho adequado. Isso pode ser feito manualmente (veja quadro *No tamanho certo*) ou com a ajuda do Picasa, que faz tudo para você. Acompanhe como criar um álbum virtual e enviar suas fotos para a internet com a ajuda do Picasa.

Selecione as fotos que deseja enviar para a internet (1) e aperte *Álbum da web* (2) na parte inferior da tela. Entre com o endereço de e-mail e a senha usados no cadastro do Picasa Web Album e aperte *Efetuar login* (3). Escolha a opção *Criar novo álbum* (4) e, no campo *Título do álbum* (5), digite um nome para o álbum a gita. Em *Configuração de upload* (6),

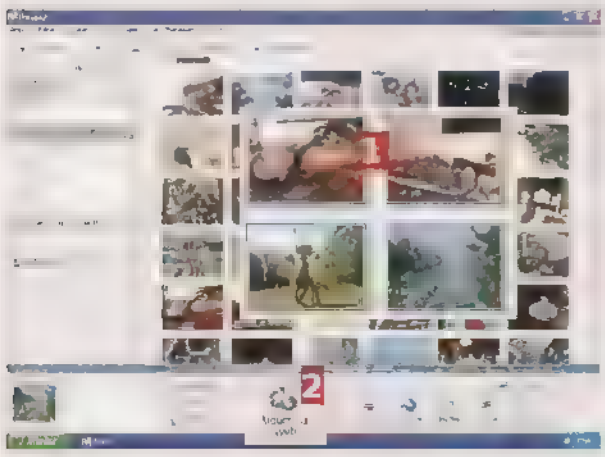

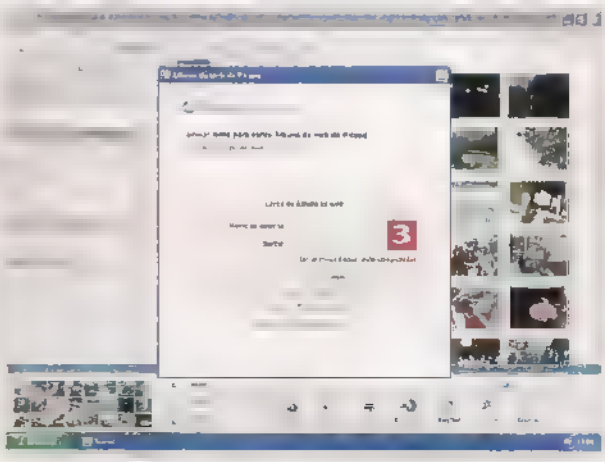

Como divulgar suas fotos

Criado o álbum com suas fotos, é preciso agora divulgá-lo para seus amigos. Dependendo do tipo de álbum, *Público* ou *Não listado*, o procedimento muda um pouco. Álbuns públicos podem ser visualizados por qualquer pessoa que entre no seu Picasa Web Albums. Já os *Não listados* são como números que não estão em uma lista telefônica. Somente quem conhece o endereço poderá vê-los. Acompanhe a seguir como divulgar seus álbuns virtuais para os amigos:

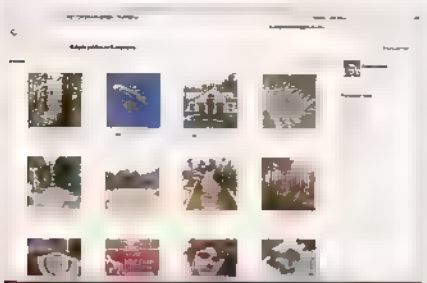

Fotos no Flickr podem ficar em galeria pública

escolha que tamanho terão suas fotos (a opção *Tamanho Médio* é suficiente). No campo *Visibilidade*, selecione a opção *Público* ... (7) para garantir que qualquer pessoa possa ver seu álbum ou *Não listado* ... (8) para restringir o acesso. Clique em *OK* (9) e aguarde o envio das fotos.

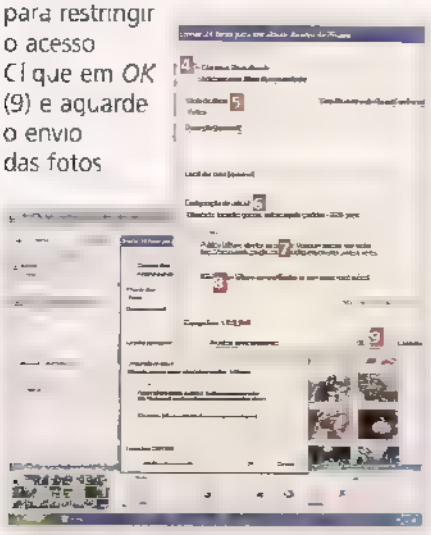

1. ***Todos os álbuns do tipo* Público *podem ser acessados pelo endereço http://picasaweb.google.com/usuário. Se preferir, clique em* Minha galeria pública, *na página principal, copie a url do campo de endereço do seu navegador e passe para seus amigos.***

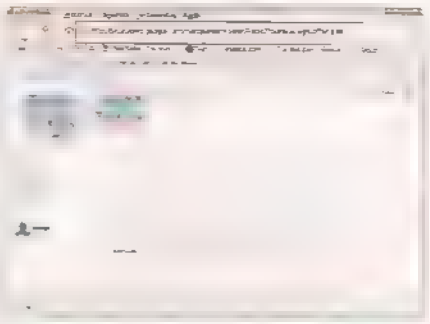

2. *Já álbuns do tipo* Não listados *não aparecem na lista de álbuns públicos. Eles precisam ser acessados individualmente. Clique sobre o álbum Não listado desejado na tela principal, copie a url do campo de endereço do seu navegador e divulgue para quem desejar*

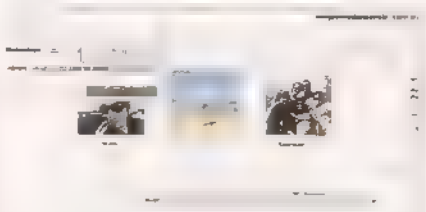

NO TAMANHO CERTO

Na página principal do Picasa, selecione as fotos que deseja redimensionar e clique no botão *Exportar*. Selecione a pasta na qual as imagens serão armazenadas depois da modificação. Em *Redimensionar para*, ajuste o tamanho das fotos após a conversão. Se desejar, ajuste a qualidade da foto no campo *Qualidade da imagem*. Para iniciar, aperte *OK*.

SEM A AJUDA DO PICASA

O site Picasa Web Album permite o envio de fotos para internet sem o auxílio do programa Picasa. É uma ótima alternativa quando um PC, sem o programa Picasa, é usado para enviar as fotos para a web. O site é todo em português, o que facilita o uso. Acesse o endereço http://picasaweb.google.com e logue com seu usuário e senha. Siga os procedimentos para enviar suas fotos para a internet usando apenas os recursos do site.

Entre no link *Novo álbum*, digite um nome, escolha a opção *Público ou Não Listado*, pressione *Criar* e depois *Fazer upload de fotos*. Em seguida, aperte *Arquivo*, escolha uma das fotos que deseja enviar para a internet. Repita este procedimento para os quatro campos subseqüentes. Clique em *Iniciar upload* para que as fotos sejam enviadas para o seu álbum. Agora é só aguardar até que o upload seja concluído.

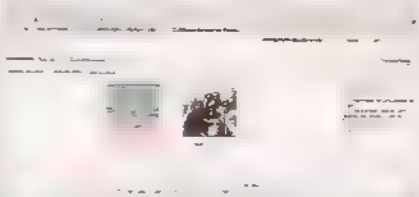

O site Picasa Web Album permite o envio de fotos sem programas auxiliares

Flickr

Envie suas fotos para a internet e usufrua de muitos recursos com o serviço de hospedagem de fotos mais popular do mundo

Este serviço de hospedagem de fotos do Yahoo! já reinou onipresente na internet e hoje só dividir espaço com seu mais novo concorrente, o Google. Com milhares de fãs espalhados pelo mundo, o Flickr conta com uma interface online totalmente em português, que permite criar álbuns virtuais facilmente para armazenagem de fotos na internet.

Em comparação com o Picasa Web Album, o Flickr é um site mais robusto e com maior quantidade de recursos. Conta, por exemplo, com recursos de tag, que permitem identificar as fotos com palavras-chave para facilitar futuras procuras. O Flickr tem a vantagem de permitir baixar as fotos individualmente ou o álbum inteiro, com melhor controle de acesso do que seu concorrente.

Em contrapartida, o Flickr não tem integração com o programa Picasa e assim não aproveita de seus benefícios. Mesmo assim, um pequeno utilitário permite enviar várias fotos ao mesmo tempo para o site sem dificuldades. Nesta parte da reportagem, aprenda como usar este incrível serviço gratuito do Yahoo! para armazenar e compartilhar suas fotos pela internet. Acompanhe.

Enviar as fotos para a internet

Para enviar suas fotos para o site do Flickr, é recomendável usar o programa próprio do Yahoo! chamado Flickr Uploadr (veja quadro *Instalação do Flickr Uploadr*). Este aplicativo permite enviar inúmeras fotos para o site de uma só vez, facilita o processo e redimensiona imagens em alta resolução para um formato menor, mais adequado para a internet, automaticamente. Caso precise enviar fotos para o Flickr por um computador que não tenha este programa instalado, é possível usar a própria interface do site (veja quadro sem *Envio sem programa*). As fotos enviadas para o Flickr podem ser restritas a amigos cadastrados no site (veja tópico *Adicionar amigos*). Aprenda como enviar fotos para o Flickr.

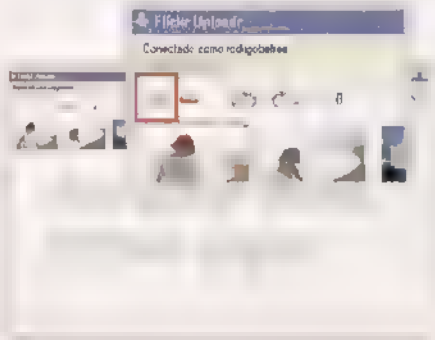

1. ***Arraste para a janela do programa Flickr Uploadr uma ou mais fotos que deseja enviar para a internet. Se preferir, clique no botão com um símbolo de adição (+), escolha a pasta, as fotos que deseja enviar para o Flickr e dê*** **Abrir**.

2. *Quando uma foto em alta resolução é adicionada, o programa exibe uma tela para que você escolha qual um novo tamanho para a imagem, mais adequada para internet. No campo* Dimensionar esta foto para, *selecione o novo tamanho e depois pressione* Sim *para redimensionar a foto.*

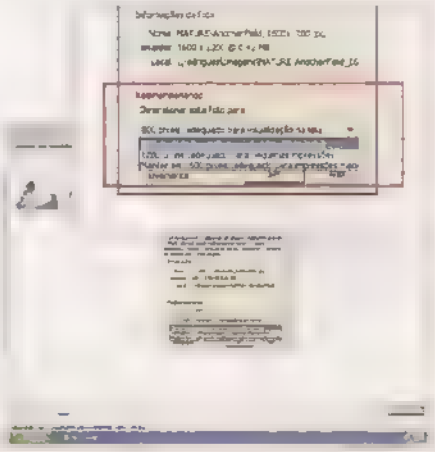

3. ***Adicionadas as fotos, clique em*** **Fazer Upload**. *Em* Tag, ***digite uma ou mais palavras que identificam suas imagens para facilitar futuras buscas. Selecione*** **Particular** ***para restringir o acesso às suas fotos ou*** **Público** ***para liberar para qualquer pessoa.***

4. *Pressione* Criar um Álbum *para iniciar um novo álbum virtual ou escolha um já criado no campo logo acima. Clique em* Concluir *para enviar suas fotos para a internet e, após a transferência, aperte* Ver fotos *para acessar seu álbum recém-criado.*

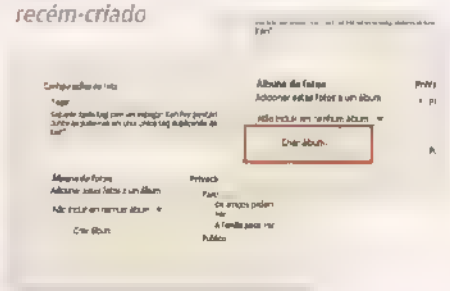

Adicionar amigos

O Flickr permite restringir o acesso às fotos enviadas ao site apenas para amigos cadastrados. Para isso, é preciso que o contato tenha também um cadastro no site do Flickr. Veja, a seguir, como encontrar e cadastrar um amigo no Flickr para que ele possa ver suas fotos.

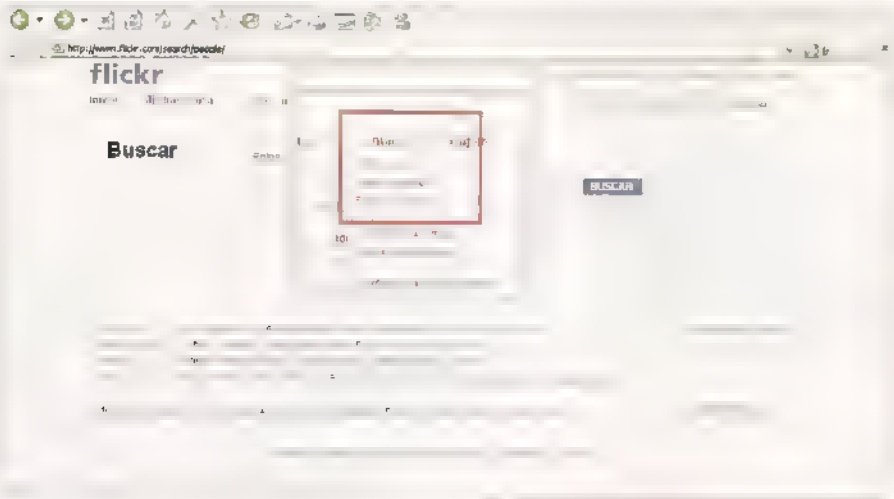

1. *Acesse o site do Flickr e logue seu usuário e senha. Na página principal, clique na pequena seta ao lado do menu* **Contatos**, *localizado na parte superior da tela, e entre em* **Busca de pessoas**. *Digite o nome da pessoa que deseja encontrar e aperte* **Buscar**.

2. *No resultado da busca, clique sobre a seta ao lado da foto do amigo que você deseja adicionar e entre na opção* Adicionar <nomedocontato> como um amigo?. *Na página seguinte, identifique o contato como um amigo ou familiar e aperte* OK

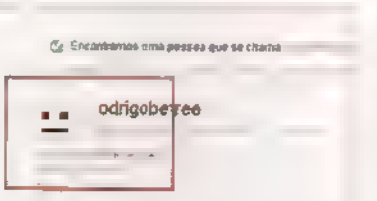

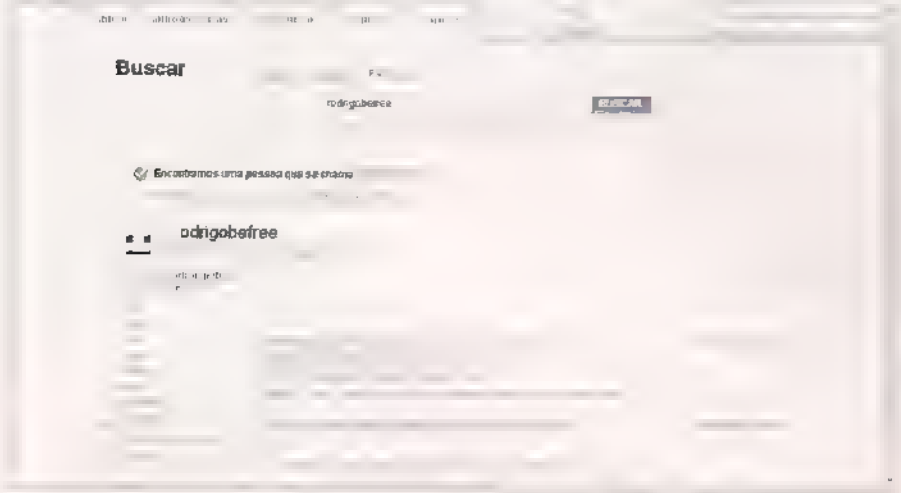

INSTALAÇÃO DO FLICKR UPLOADR

Baixe o programa para upload de fotos no Flickr no endereço http://downloads.flickr.com/flickruploadr_2.5.0.15_pt.exe e depois instale-o no seu micro. Na primeira vez que o programa for iniciado, surgirá uma janela de *Autorização do Flickr Uploadr*. Clique em *Autorizar* e, na página de internet que abrir, entre com seu login e senha do Yahoo! no lado direito da tela. Em seguida, aperte *OK, Eu permito isso* e feche a janela do seu navegador. De volta ao programa, pressione *Continuar*

Programa faz o upload de todas as suas fotos

ENVIO SEM PROGRAMA

Acesse o site do Flickr e logue com seu usuário e sua senha, que podem ser os mesmos do Yahoo!. Na tela principal, clique em *Fazer upload de fotos* e aperte o primeiro botão *Procurar* que surgir. Selecione uma das fotos que deseja enviar para a internet e pressione *Abrir*. Repita este procedimento para os campos de baixo para adicionar mais fotos. Depois, clique em *Fazer upload*. Escolha um álbum já criado no lado direito da tela ou entre em *Criar um novo álbum* e inclua um novo. Aperte *Salvar este lote* para enviar as fotos para o seu álbum virtual.

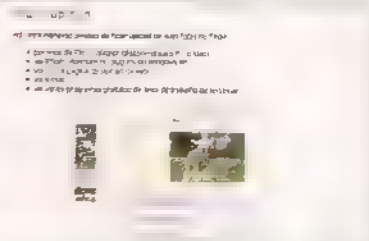

No site do Flickr também é possível fazer o upload

Leica V-Lux 1
10 Megapixels

Canon PowerShot S5 IS
8.0 Megapixels

Nikon D80
10.2 Megapixels

Nikon D40X
10 Megapixels

Registrando sempre os melhores momentos

Canon EOS-1D Mark III

10.1 Megapixels

Canon EOS Rebel XTi
10.1 Megapixels

Ofertas imperdíveis. Confira!

Verifique em nosso site a linha de usados ANGEL FOTO Aceitamos cartões de crédito na loja Despachamos via Sedex

Sony Cyber-shot W55
7.2 Megapixels

Leica D-Lux 3
10 Megapixels

Canon G7
10 Megapixels

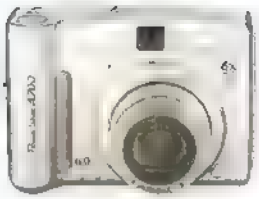

Canon PowerShot A700
6.0 Megapixels

Canon PowerShot SD1000
7.1 Megapixels

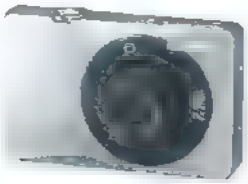

Canon PowerShot SD750
7.1 Megapixels

Canon PowerShot A710 IS
7.1 Megapixels

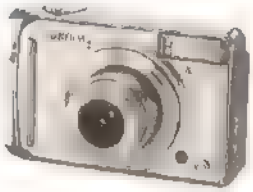

Fujifilm FinePix A800
8.3 Megapixels

Conheça a nova Loja Virtual

www.angelfoto.com.br

R. 7 de Abril, 125 Lojas 27, 29 e 31
01043-000 • Centro • São Paulo/SP
Fones: (11) 3259.5450 / 3257.3498
E-Mail: vendas@angelfoto.com.br

ANGEL
EQUIPAMENTOS FOTOGRÁFICOS

Seus vídeos na internet

O YouTube é o site de vídeo mais popular da web. Veja como editar e compartilhar suas filmagens com os amigos

Com os celulares e as câmeras fotográficas digitais atuais, já é possível criar pequenos vídeos caseiros em formato digital. Sites como o YouTube revolucionaram o mundo do entretenimento e permitiram que qualquer um coloque seus vídeos na internet e compartilhe suas imagens com outras pessoas.

Nesta reportagem, aprenda como usar e enviar seus vídeos para a internet e compartilhá-los com seus amigos pelo YouTube, o mais popular serviço de compartilhamento de vídeos do mundo. Mas antes, veja como editar seu vídeo, retirar trechos dispensáveis e adicionar efeitos. Os resultados são surpreendentes.

Concluída a etapa da produção digital, enviar o vídeo para o YouTube é fácil. O site é todo em português e são necessários poucos passos para compartilhar um vídeo. É possível até mesmo enviar um vídeo diretamente pelo celular, de qualquer lugar. A redação da **PC Master** testou e, em poucos minutos, um vídeo foi criado e enviado para o YouTube.

Quem tem uma câmera digital poderá capturar vídeos para o site do YouTube sem precisar de programas de gravação. Uma vez enviados os vídeos para o YouTube, basta divulgar o endereço da sua página pessoal para seus amigos. Dá até para criar uma lista de reprodução com vários vídeos ou mesmo postá-los em um blog sem sair do YouTube. Quem quiser, poderá conhecer alguns dos novos concorrentes do YouTube, que contam com recursos para conquistar mais internautas, como a possibilidade de editar vídeos direto no site, sem necessidade de programas. Agora é com você. Bom divertimento.

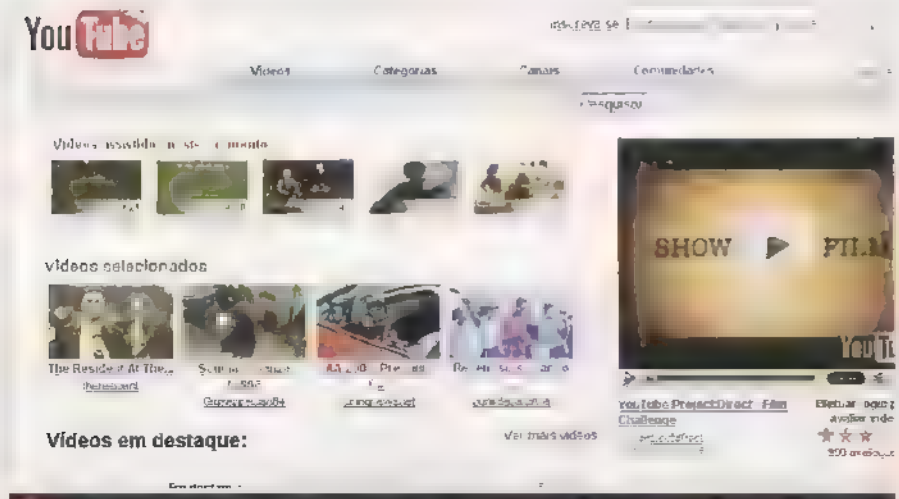

O YouTube é o site mais popular de compartilhamento de vídeos na internet e um dos mais acessados no mundo

O diretor é você

O YouTube permite enviar vídeos com, no máximo, dez minutos de duração. É provável que muitos dos seus vídeos sejam maiores do que isso e, para compartilhá-los, será necessário dividi-los em pedaços ou retirar alguns trechos. Com o programa de edição de vídeo Avid Free DV excluir partes de um vídeo é fácil, assim como incluir efeitos visuais e de transição, além de uma bela música de fundo. Veja ao lado como usar o software.

Software Avid Free DV faz edição de vídeos

INSTALAÇÃO DO AVID FREE DV

Para que você consiga instalar o programa Avid Free DV no seu micro, é necessário obter dois códigos de registros gratuitamente pela internet. Para isso, acesse o endereço do software em www.avid.com/forms/freeDVRegDownload.asp, preencha todos os campos na página que surgir, desmarque as três opções em *News* para não receber e-mails promocionais e aperte *SUBMIT*. Em seguida, clique em *Download/Accept*, depois em *Please select your OS* e escolha *Microsoft Windows XP*. Aguarde o download que será iniciado em seguida. Você receberá um e-mail com o assunto *Avid FreeDV authorization key*, que contém as chaves necessárias para a instalação do programa.

Corte o que não interessa

O Avi Free DV suporta apenas vídeos no formato Quicktime (indicado pela extensão *.mov* em seu nome). Caso seus filmes estejam em outro padrão, será necessário convertê-los antes de adicioná-los ao Avid Free DV (veja quadro *Conversão para Quicktime*). No Avid Free AV, você pode marcar um determinado trecho da sua filmagem que será excluído e selecionar apenas o melhor dos seus vídeos. Caso apague um trecho por engano, pressione as teclas *CRTL + Z* simultaneamente do seu teclado para desfazer a ação. Para adicionar um vídeo no Avid Free DV e remover alguns trechos, siga os passos abaixo

// **1.** ***No campo Folder, escolha a pasta do seu micro na qual serão armazenados o vídeos após a edição. Clique em*** **New Project** ***e digite um nome para a sua produção. Aperte o botão direito dentro da janela*** **Superbin,** ***acesse a opção*** **Import** ***e escolha o vídeo que deseja editar.***

// **2.** *Em* Superbin, *clique no [illegible] Frame e arraste para a janela* Timeline *o vídeo que você deseja manipular. Na janela* [illegible] *poser, posicione [illegible] no [illegible] trecho que será cortado. [illegible] para [illegible]*

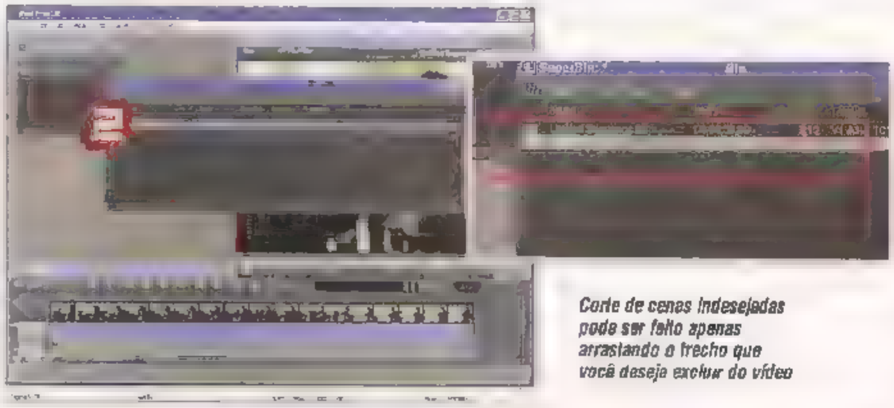

Corte de cenas indesejadas pode ser feito apenas arrastando o trecho que você deseja excluir do vídeo

3. ***Clique no parênteses voltado para a direita, chamado*** **Mark in.** ***Mova o vídeo até o ponto final do corte e pressione o parênteses para esquerda, chamado*** **Mark Out.** ***Na janela*** **Timeline,** ***aperte os botões*** **A1** ***e*** **A2** ***para selecionar também o áudio e aperte*** **CTRL + X** ***do seu teclado.***

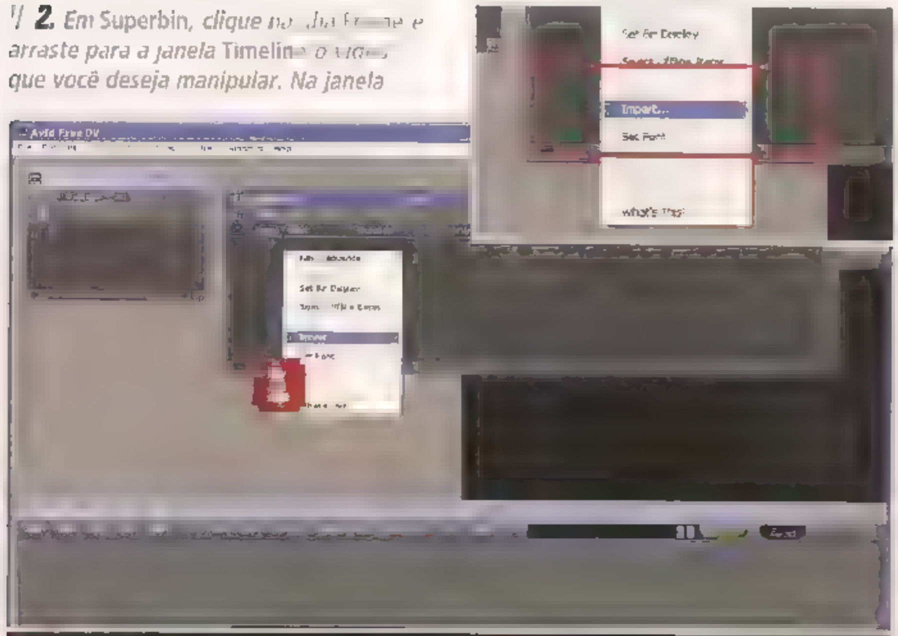

Com o programa Avi Free DV, você pode editar seus vídeos com facilidade antes de enviar ao YouTube

CONVERSÃO PARA QUICKTIME

Como o Avi Free DV suporta apenas o formato Quicktime, da Apple, você deverá converter seus vídeos antes de usar. Para isso, use o programa CinemaForge, que pode ser baixado no endereço [illegible] CinemaForge-300 [illegible] 4-1064481 [illegible] Para converter um vídeo com o CinemaForge, abra o arquivo de vídeo que desejar, depois aperte o botão *DOC TYPE* ao lado do campo *Output* e selecione a opção *Quicktime (mov)*. Em seguida, escolha *High* em *Quality* e, em Frame Rate, o valor *30*. Em *Tumbmail*, clique em *None* e, em *Chanell*, escolha *Stereo*. Pressione *Enconder* e o vídeo será convertido e armazenado na sua pasta de origem

Divulgue seu vídeo

Para que outras pessoas possam assistir aos vídeos enviados para o YouTube, basta que elas conheçam o endereço dos mesmos. O próprio YouTube pode enviar um e-mail com estes endereços para quem você desejar. Há até a possibilidade de criar uma lista de reprodução com vários vídeos para que elas possam acessar de uma só vez (veja quadro *Lista de reprodução*). Confira como divulgar seu vídeo:

***1** Na página inicial do YouTube, acesse o link* Minha conta, *localizado na parte superior direita da tela. Clique em* Meus vídeos *e escolha um dos seus vídeos que deseja compartilhar. Copie o endereço do campo URL e divulgue para seus amigos.*

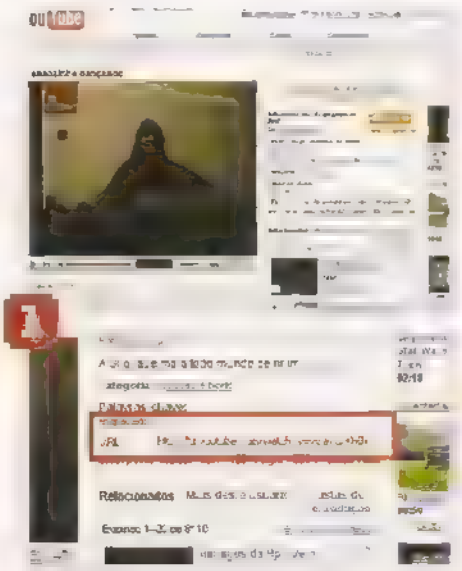

***2** Para divulgar o vídeo por e-mail diretamente do YouTube, clique em* Compartilhar vídeo *logo abaixo da tela de exibição do vídeo. Na página que abrir, digite o endereço dos seus amigos separados por espaço, preencha os demais campos e aperte* Enviar.

Direto para o blog

Vídeos hospedados no YouTube podem ser postados automaticamente nos principais blogs da internet, como o Blogger, o Wordpress e alguns outros. O procedimento é bastante simples e economiza muito trabalho de quem costuma postar em blogs. Caso você tenha um blog e deseja postar um vídeo, veja como proceder a seguir:

***1** Clique em* Minha conta, *na página inicial do YouTube, e depois entre em* Configuração de postagem de vídeos, *na parte inferior da tela. Em seguida, aperte* Adicionar um blog/site *e escolha qual o seu blog no campo* Serviço de blog. *Digite o login e a senha usados para entrar no blog selecionado.*

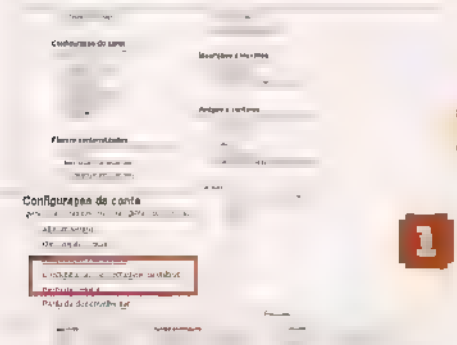

***2** [illegible]*

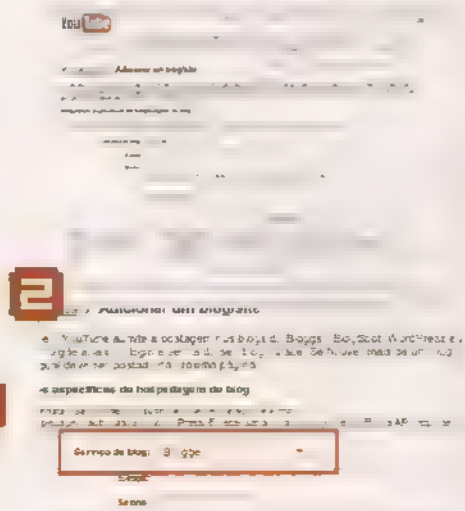

selecionados. Entre novamente no link Minha conta *e depois em* Meus vídeos.

***3** Escolha o vídeo que deseja postar no blog e aperte* Postar vídeo, *localizado logo abaixo da exibição do vídeo. Selecione o blog que deseja usar, caso tenha mais de um, digite um título, uma descrição e pressione* Postar no blog. *Pronto, o vídeo foi automaticamente postado no seu blog para ser visto diretamente na sua página pessoal.*

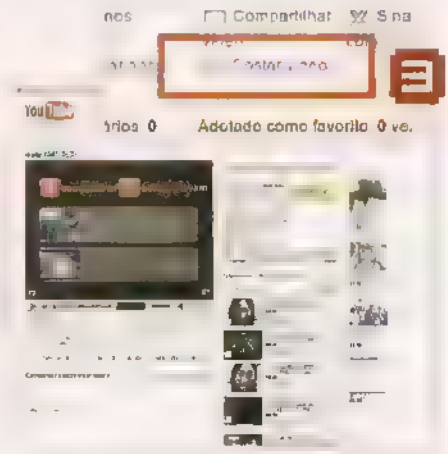

Os concorrentes do YouTube

Logo após o sucesso do YouTube, outros concorrentes começaram a surgir. Apesar da falta de originalidade, muitos deles inovaram com novos recursos e possibilidades. O site Jumpcut, por exemplo, permite aplicar efeitos nos vídeos hospedados direto pela internet, e o Google Video, irmão concorrente, permite que muitos vídeos sejam baixados sem necessidade de programas extras. Conheça esses e outros concorrentes do YouTube

// Jumpcut

Este site vai muito além dos seus concorrentes. Ele permite não só hospedar e assistir a vídeos, mas também editá-los sem necessidade de instalação de programas. Tudo é feito online. O Jumpcut é como se fosse uma mistura de YouTube e Windows Movie Maker, o programa de edição de vídeo da Microsoft. Uma vez cadastrado no site, é possível enviar arquivos de vídeo, imagem, som e depois juntá-los, usando a interface intuitiva do site e, assim, gerar um novo vídeo.

É fácil cortar trechos de um vídeo, adicionar efeitos de transição ou incluir uma música de fundo.

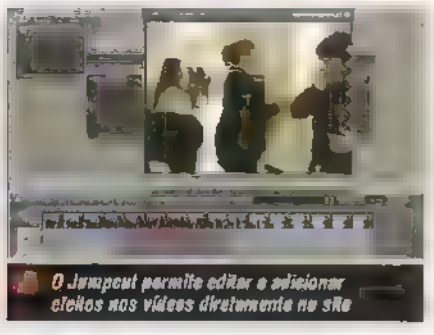

O Jumpcut permite editar e adicionar efeitos nos vídeos diretamente no site

Desenvolvedor: Yahoo.
Idioma: Inglês
Destaque: Pelo próprio site, é possível editar vídeos, retirando trechos indesejáveis, adicionado efeitos ou músicas de fundo. É possível mixar diversos vídeos, imagens e áudios em um só arquivo.
Site: www.jumpcut.com

Soapbox

A Microsoft não poderia ficar de fora do mercado bilionário dos vídeos online e apresentou, recentemente, seu novo site Soapbox. O serviço permite compartilhar vídeos com até 100 MB de tamanho nos formatos mais conhecidos. Você pode usar tags para facilitar a pesquisa por vídeos e os visitantes podem comentar os vídeos enviados. Diferentemente do seu maior concorrente, o YouTube, o site da Microsoft não utiliza a tecnologia Flash para exibir vídeos, mas sim o Windows Mídia Format. O Soapbox conta ainda com um sistema que procura automaticamente por vídeos que afetem direitos autorais. Comparado ao YouTube, o site da Microsoft possui um visual mais limpo e intuitivo, mas conta com um acervo de vídeos bem menor.

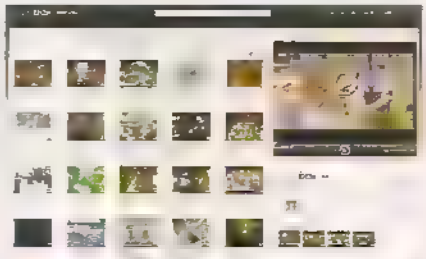

O serviço de compartilhamento de vídeo da Microsoft possui visual limpo e fácil de usar

Desenvolvedor: Microsoft
Idioma: Inglês
Destaque: Visual limpo e organizado. Integração com Windows Live Spaces
Site: http://soapbox.msn.com/

Google Video

Esta era a aposta do Google para vencer o YouTube e ganhar a liderança do segmento de compartilhamento de vídeo online, mas depois que o Google comprou o YouTube, a briga perdeu força. Mesmo assim, o site é uma ótima alternativa, não possui muitas das restrições do YouTube, como limite de 10 minutos para os vídeos e permite baixar a maioria dos vídeos disponíveis sem necessidade de programas extras. O site é fácil de usar, mesmo sendo em inglês. Outro diferencial é que a tela do Google Video é maior que a do YouTube.

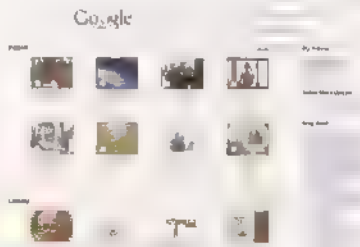

Google Video não tem limitação de tempo e arquivos podem ser baixados com facilidade

Desenvolvedor: Google
Idioma: Inglês
Destaque: Vídeos sem limites de tempo e possibilidade de baixá-los para o micro sem necessidade de programas extras
Site: http://video.google.com

LISTA DE REPRODUÇÃO

Quando for necessário compartilhar mais de um vídeo com outras pessoas, uma boa idéia é criar uma lista de reprodução. Assim, será preciso divulgar apenas a lista com os vídeos, o que facilita muito o trabalho. Veja abaixo como criar um lista de reprodução.

Entre em *Minha conta*, localizado na parte superior direita da tela, e depois em *Listas de reprodução*. Na página que abrir, aperte *Criar lista de reprodução* preencha os campos que surgirem e pressione *Salvar informações da lista de reprodução*. Agora, abra o primeiro vídeo que deseja adicionar à sua nova lista de reprodução e entre no link *Salvar nos favoritos*, logo abaixo da tela de exibição.

No campo *Adicionar vídeo à lista de reprodução*, escolha a lista criada e aperte *OK*. Repita este procedimento e adicione os outros vídeos. Para acessar uma lista de reprodução já criada, clique sobre seu nome de usuário na parte de cima da tela e entre em *Listas de reprodução*. Para reproduzir a lista, clique em *Reproduzir tudo* ou *Compartilhar*, para enviar a um amigo.

Divulgue seu vídeo

Para que outras pessoas possam assistir aos vídeos enviados para o YouTube, basta que elas conheçam o endereço dos mesmos. O próprio YouTube pode enviar um e-mail com estes endereços para quem você desejar. Há até a possibilidade de criar uma lista de reprodução com vários vídeos para que elas possam acessar de uma só vez (veja quadro *Lista de reprodução*). Confira como divulgar seu vídeo.

1 *Na página inicial do YouTube, acesse o link* Minha conta, *localizado na parte superior direita da tela. Clique em* Meus vídeos *e escolha um dos seus vídeos que deseja compartilhar. Copie o endereço do campo URL e divulgue para seus amigos.*

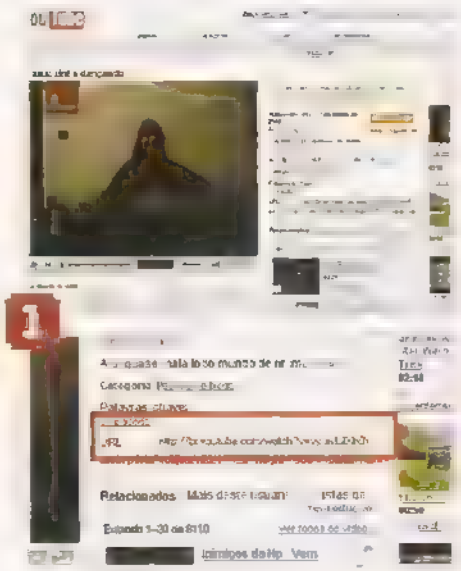

2 *Para divulgar o vídeo por e-mail diretamente do YouTube, clique em* Compartilhar vídeo *logo abaixo da tela de exibição do vídeo. Na página que abrir, digite o endereço dos seus amigos (separados por espaço), preencha os campos e depois clique em* Enviar.

Direto para o blog

Vídeos hospedados no YouTube podem ser postados automaticamente nos principais blogs da internet, como o Blogger, o Wordpress e alguns outros. O procedimento é bastante simples e economiza muito trabalho de quem costuma postar em blogs. Caso você tenha um blog e deseja postar um vídeo, veja como proceder a seguir:

1 *Clique em* Minha conta, *na página inicial do YouTube, e depois entre em* Configuração de postagem de vídeos, *na parte inferior da tela. Em seguida, aperte* Adicionar um blog/site *e escolha qual o seu blog no campo* Serviço de blog. *Digite o login e a senha usados para entrar no blog selecionado.*

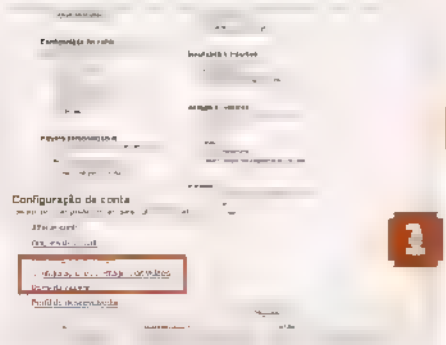

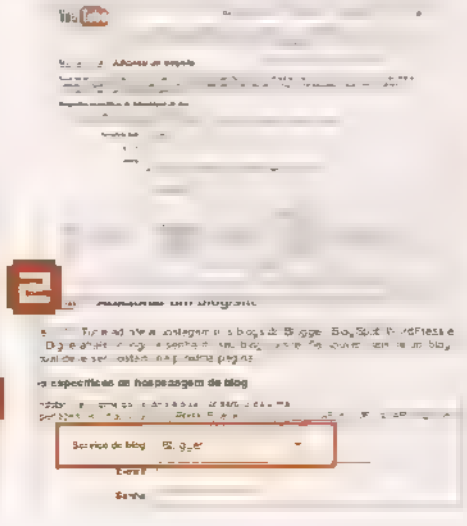

2 *Entre novamente no link* Minha conta *e depois em* Meus vídeos.

3 *Escolha o vídeo que deseja postar no blog e aperte* Postar vídeo, *localizado logo abaixo da exibição do vídeo. Selecione o blog que deseja usar, caso tenha mais de um, digite um título, uma descrição e pressione* Postar no blog. *Pronto, o vídeo foi automaticamente postado no seu blog para ser visto diretamente na sua página pessoal.*

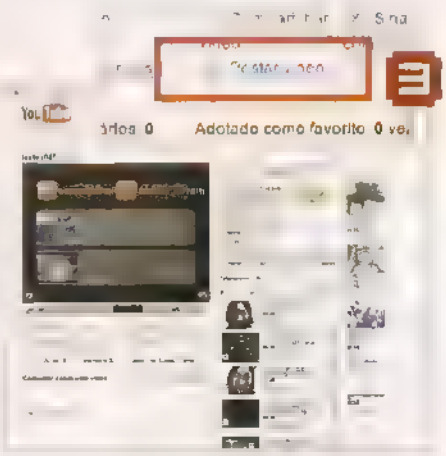

Os concorrentes do YouTube

Logo após o sucesso do YouTube, outros concorrentes começaram a surgir. Apesar da falta de originalidade, muitos deles inovaram com novos recursos e possibilidades. O site Jumpcut, por exemplo, permite aplicar efeitos nos vídeos hospedados direto pela Internet, e o Google Video, irmão concorrente, permite que muitos vídeos sejam baixados sem necessidade de programas extras. Conheça esses e outros concorrentes do YouTube:

// Jumpcut

Este site vai muito além dos seus concorrentes. Ele permite não só hospedar e assistir a vídeos, mas também editá-los sem necessidade de instalação de programas. Tudo é feito online. O Jumpcut é como se fosse uma mistura de YouTube e Windows Movie Maker, o programa de edição de vídeo da Microsoft. Uma vez cadastrado no site, é possível enviar arquivos de vídeo, imagem, som e depois juntá-los, usando a interface intuitiva do site e, assim, gerar um novo vídeo.

É fácil cortar trechos de um vídeo, adicionar efeitos de transição ou incluir uma música de fundo.

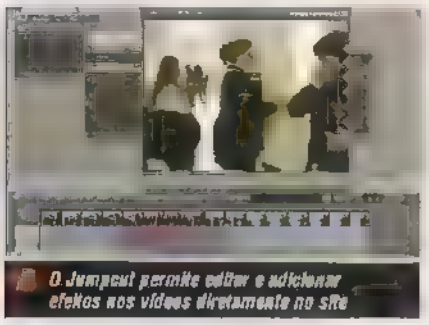

O Jumpcut permite editar e adicionar efeitos nos vídeos diretamente no site

Desenvolvedor: Yahoo!
Idioma: Inglês
Destaque: Pelo próprio site, é possível editar vídeos, retirando trechos indesejáveis, adicionado efeitos ou músicas de fundo. É possível mixar diversos vídeos, imagens e áudios em um só arquivo.
Site: www.jumpcut.com

Soapbox

A Microsoft não poderia ficar de fora do mercado bilionário dos vídeos online e apresentou, recentemente, seu novo site Soapbox. O serviço permite compartilhar vídeos com até 100 MB de tamanho nos formatos mais conhecidos. Você pode usar tags para facilitar a pesquisa por vídeos e os visitantes podem comentar os vídeos enviados. Diferentemente do seu maior concorrente, o YouTube, o site da Microsoft não utiliza a tecnologia Flash para exibir vídeos, mas sim o Windows Midia Format. O Soapbox conta ainda com um sistema que procura automaticamente por vídeos que afetem direitos autorais. Comparado ao YouTube, o site da Microsoft possui um visual mais limpo e intuitivo, mas conta com um acervo de vídeos bem menor

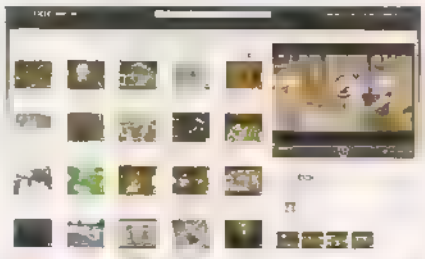

O serviço de compartilhamento de vídeo da Microsoft possui visual limpo e fácil de usar

Desenvolvedor: Microsoft
Idioma: Inglês
Destaque: Visual limpo e organizado. Integração com Windows Live Spaces.
Site: http://soapbox.msn.com

Google Video

Esta era a aposta do Google para vencer o YouTube e ganhar a liderança do segmento de compartilhamento de vídeo online, mas depois que o Google comprou o YouTube, a briga perdeu força. Mesmo assim, o site é uma ótima alternativa, não possui muitas das restrições do YouTube, como limite de 10 minutos para os vídeos e permite baixar a maioria dos vídeos disponíveis sem necessidade de programas extras. O site é fácil de usar, mesmo sendo em inglês. Outro diferencial é que a tela do Google Video é maior que a do YouTube.

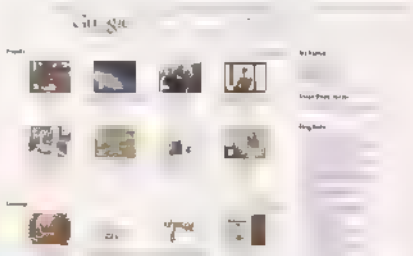

Google Video não tem limitação de tempo e arquivos podem ser baixados com facilidade

Desenvolvedor: Google
Idioma: Inglês
Destaque: Vídeos sem limites de tempo e possibilidade de baixá-los para o micro sem necessidade de programas extras
Site: http://video.google.com

LISTA DE REPRODUÇÃO

Quando for necessário compartilhar mais de um vídeo com outras pessoas, uma boa idéia é criar uma lista de reprodução. Assim, será preciso divulgar apenas a lista com os vídeos, o que facilita muito o trabalho. Veja abaixo como criar uma lista de reprodução

Entre em *Minha conta*, localizado na parte superior direita da tela, e depois em *Listas de reprodução*. Na página que abrir, aperte *Criar lista de reprodução*, preencha os campos que surgirem e pressione *Salvar informações da lista de reprodução*. Agora, abra o primeiro vídeo que deseja adicionar à sua nova lista de reprodução e entre no link *Salvar nos favoritos*, logo abaixo da tela de exibição

No campo *Adicionar vídeo à lista de reprodução*, escolha a lista criada e aperte *OK*. Repita este procedimento e adicione os outros vídeos. Para acessar uma lista de reprodução já criada, clique sobre seu nome de usuário na parte de cima da tela e entre em *Listas de reprodução*. Para reproduzir a lista, clique em *Reproduzir tudo* ou *Compartilhar*, para enviar a um amigo.

Joost: a nova TV

Conheça os recursos deste software que promete revolucionar a maneira como a televisão é transmitida até o momento

A TV como é conhecida hoje tem seus dias contados. O Joost, um programa que permite assistir à TV pela internet, promete mudar a televisão e torná-la mais interativa e customizável, muito diferente de como é hoje. O Joost está em fase final de testes, mas já causa revolução. Mas por que o Joost é tão revolucionário? Já foram criadas outras soluções de TV pela internet, mas nenhuma deu muito certo. A garantia de sucesso prevista para o Joost começa pela credibilidade de seus desenvolvedores Niklas Zennström e Janus Friisque. Foram eles que criaram o Kazaa e depois o Skype que mudaram para sempre as indústrias fonográfica e telefônica. Esta dupla é a mais temida do mundo da tecnologia depois de Larry Page e Sergey Brin, criadores do Google.

Além disso, o Joost rompe a limitação de qualidade dos vídeos imposta pela internet. Com a popularização da banda larga de alta velocidade e a tecnologia de ponta usada pelo Joost, os vídeos são exibidos em tela cheia, com qualidade igual a de uma transmissão de TV, sem pausas ou longas esperas para o início da reprodução. Um link de 1 Mbit/s, nada anormal para os padrões de hoje, já é suficiente para ver vídeos como se estivesse à frente de um televisor.

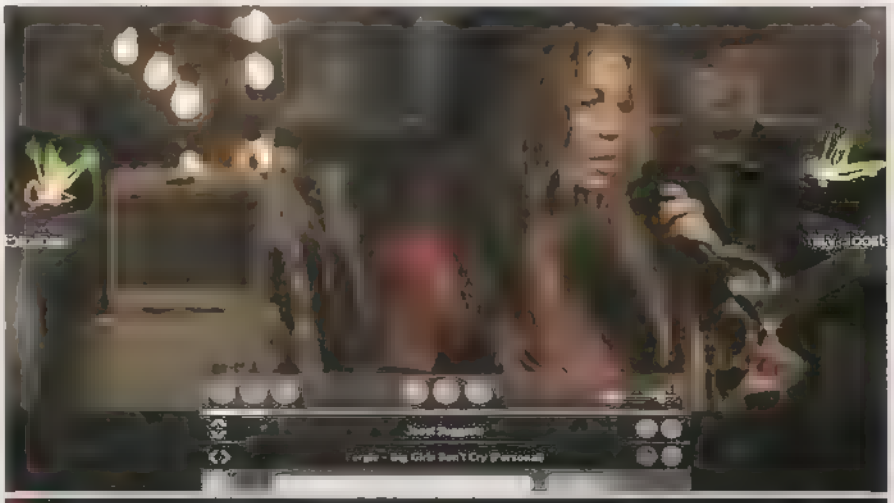

O Joost conta com diversos recursos interativos que pode ser acessados a qualquer momento pelo usuário

O Joost também promete por ser interativo. Nele, não existe grade de programação. O espectador é quem escolhe entre os canais disponíveis e assiste aos vídeos que desejar.

O sistema é totalmente gratuito e sustentável por anúncios de três minutos que surgem na tela a cada hora de programação exibida. As agências de publicidade poderão atingir seu público com muito mais precisão, já que será possível exibir propagandas direcionadas ao espectador baseado em seu cadastro no Joost. Outra grande vantagem do Joost é de ser um negócio sério e blindado contra pirataria, o que atrai as grandes empresas. As emissoras de TV já perceberam que é impossível ficar indiferente ao Joost e precisam decidir se vão se aliar a ele ou competir. Há apenas esses dois caminhos.

TESTE VOCÊ MESMO

Para usar o Joost em seu computador, acesse o endereço www.joost.com, entre no link *Download*, clique em *Joost for Windows* e depois em *Download now*. Baixe o arquivo de instalação do Joost com pouco mais de 10 MB para o seu micro. Após a transferência, execute o arquivo *JoostSetup-Beta-1.0.exe*, marque a opção *Yes, I have read and agree to the important terms of the Joost* e dê *Next*. Na tela que abrir, clique em *Get your Joost name here*, digite seu e-mail, nome de usuário e senha. Aperte *Next*, entre com seus dados pessoais e dê *Done*

PRÉ-REQUISITOS PARA O JOOST

Joost beta 1.0

Sistemas Operacionais suportados: Windows XP com Service Pack 2 e DirectX 9.0 C ou Mac OS X 10.4 para plataforma Intel (Versões para Linux e Mac PPC são prevista futuramente)
Processador: Pentium 4 ou equivalente de 1 GHz
Memória: 512 MB
Placa de vídeo: Qualquer modelo com suporte a DirectX e com 32 MB de memória
Espaço em disco: Pelo menos 500 MB para instalação do programa e uso de cache
Conexão: Banda larga com 1 Mbit/s para download e 512 Kbit/s para upload

Primeiras impressões

Após baixar o software, um arquivo de pouco mais de 10 MB, a instalação leva apenas alguns segundos para ser concluída. O próximo passo é fazer o cadastro (veja quadro *Teste você mesmo* na página ao lado). Assim que o programa for aberto, um vídeo aleatório é exibido automaticamente em tela cheia e com qualidade impressionante. Apenas comparando, um vídeo exibido no YouTube, com a qualidade já conhecida que deixa a desejar, pausou diversas vezes durante a reprodução. No Joost, o vídeo possui qualidade muito superior e a reprodução foi contínua, sem paradas. Além disso, um vídeo no Joost demora, em média, apenas cinco segundos para começar a ser exibido. A capacidade de streaming de vídeo pela Internet do Joost é comprovadamente a melhor já conseguida.

Após a execução do vídeo de apresentação, surge a interface do Joost. E a é transparente, possui apenas contornos, sem fundos, para que as janelas, quando abertas, não atrapalhem a exibição de um vídeo. No lado esquerdo, há um botão para seleção de canais e, do lado direito, um outro para seleção de alguns recursos extras. Enquanto um vídeo está sendo exibido, esses botões desaparecem. Basta um clique sobre qualquer lugar da tela para que eles surjam novamente.

No Joost, os vídeos são exibidos em alta qualidade, em tela cheia e sem interrupções durante o processo

// Limitações de alguns provedores

Alguns provedores impõem limites de dados baixados e enviados da Internet e cobram pela quantidade de bytes excedida. É recomendável, antes de usar o Joost, verificar com o provedor se existe estas limitações em sua conexão, já que apenas 1 hora de vídeo exibida no Joost baixa aproximadamente 320 MB da Internet e envia outros 105 MB. Em 10 horas de exibição, são baixados 1 GB facilmente. Portanto, cuidado.

// Configuração de firewall

Ao usar o Joost, pode acontecer de o vídeo não ser exibido caso algum firewall esteja bloqueando as portas necessárias para o funcionamento do sistema. Veja abaixo a portas que devem ser liberadas:

- Acesso TCP de saída para as portas 80, 443 e 5223
- Acesso UDP de saída para a porta 33333
- Acesso TCP de entrada para a porta 5223, caso o chat do Joost seja usado
- Acesso UDP de entrada para a porta 3333, para conexões com IP dinâmico

Os vídeos exibidos no YouTube possuem qualidade baixa, muito inferior aqueles reproduzidos pelo Joost

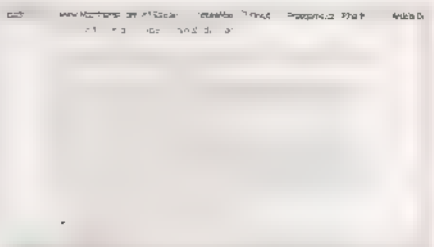

Site tem resposta para os principais problemas

Os caminhos para ver um vídeo no Joost

Para assistir aos vídeos no Joost, é preciso acessar um dos canais disponíveis. Na atual versão, o programa conta com uma grande quantidade de canais, cada um especializado em um segmento. Com a popularização do Joost desde o seu lançamento, esta lista já conta com milhares de opções. Atualmente, já são mais de 250 canais.

Entre os disponíveis, é possível destacar o Extreme Sport Channel, especializado em esporte radicais; o Alliance Atlantis Sci-Fi, que exibe séries de ficção científica; o World Poker Tour para os apaixonados por pôquer; Indycar Series, que cobre as corridas da fórmula Indy; Fifth Gear, especializada em comparação de carros e testes; além de muitos outros.

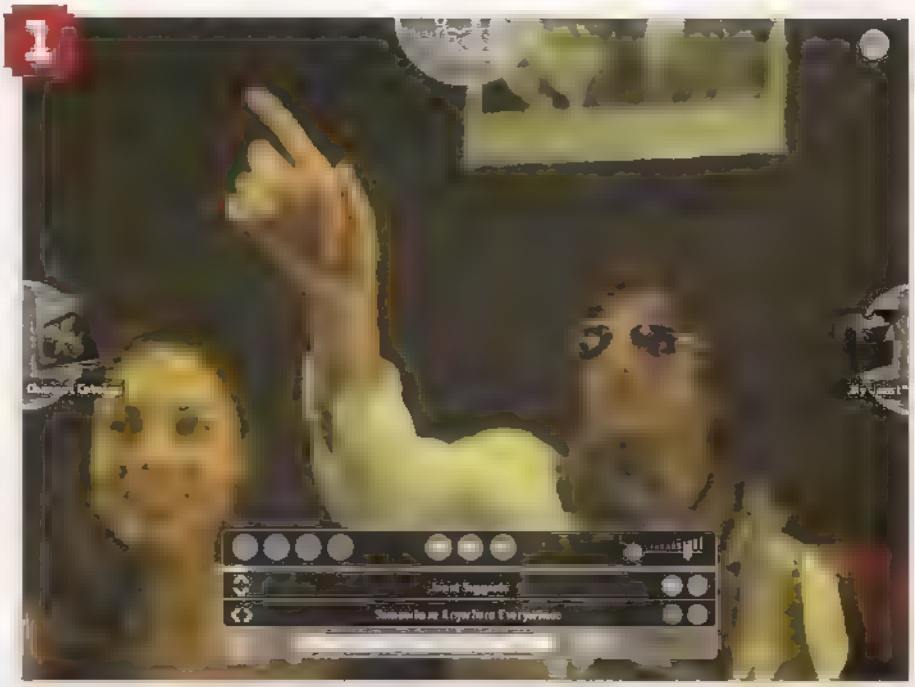

Como é feito o acesso

Assim que o Joost é aberto, um clique sobre qualquer parte da tela faz surgir a interface. No lado esquerdo, há o botão chamado *Channel Catalog* (Imagem 1). Quando acionado, uma janela com as categorias de canais disponíveis surge na tela (Imagem 2). Existem canais apenas com documentários, outros com vídeos de esportes, desenhos animados, músicas e outros. Ao escolher uma categoria, aparecerá um menu com os canais relacionados (Imagem 3). Assim que um canal é acessado, surge uma breve descrição (Imagem 4). Aperte o botão *Preview Channel* para ver uma prévia do seu conteúdo ou *Add Channel* para adicioná-lo à sua lista. Para ver a programação do canal na ordem padrão, pressione *Play Channel*, já para assistir a um vídeo específico da programa, entre em *Browse Programs* e depois escolha o vídeo que desejar.

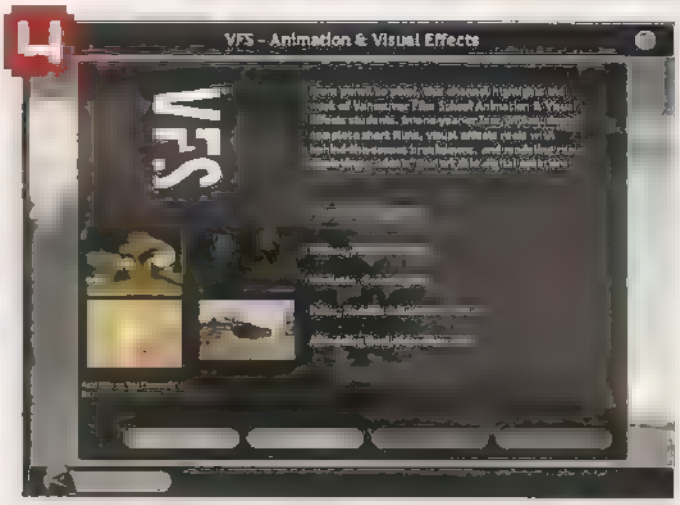

Os controles da interface

Assim que a reprodução do vídeo é iniciada, é possível pausar o vídeo a qualquer momento (1) (neste caso, o streaming também é interrompido), reiniciar a exibição (2) (a parte já visualizada fica em cache) e avançar (3) para o próximo vídeo. É possível mover para qualquer parte do vídeo já exibida (4), mas é impossível avançar para um ponto ainda não transmitido.

Dá para alternar entre os vídeos do canal corrente sem necessidade de voltar à lista *My Channel* (5). É possível fazer o mesmo com os canais (6). Para realizar uma pesquisa, basta digitar uma ou mais palavras-chave no campo de busca (7) e pressionar *ENTER*. Uma lista com todos os vídeos relacionados surge na tela.

Um clique sobre o nome e o logo do canal em exibição (8) faz surgir uma janela com diversas informações sobre o vídeo, muitas vezes com fotos. O Joost, quando desligado (9), entra em modo standby e continua enviando dados pela internet. Para fechá-lo definitivamente, é preciso acionar a opção *Exit* no systray

Lista de canais do Joost é bastante completa

Tela pode ser diminuída para usar o desktop

CONHEÇA OS CONTROLES DO JOOST

TV interativa

A grande vantagem de uma TV pela internet está na interatividade, não encontrada em TVs abertas ou pagas. O Joost possui utilitários (widgets), que podem ser adicionados na tela para ampliar seus recursos disponíveis. Na versão beta do programa, há apenas dez widgets, todos bastante úteis, e que já mostram o potencial dos recursos. Certamente, muitos outros widgets irão surgir com a popularização do Joost. Conheça agora todos os utilitários que acompanham o Joost.

// Leitor RSS

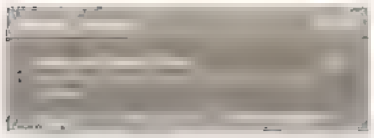

É possível ficar bem informado sem deixar de curtir a programação do Joost. O programa conta com um leitor de RSS embutido de funcionamento bastante simples. Nele, dá para cadastrar qualquer endereço compatível com RSS/XML. O leitor RSS pode exibir apenas o título das notícias ou também seu conteúdo.

// Messenger

Para maior integração com outras pessoas, o Joost conta também com um mensageiro instantâneo compatível com o Google Talk. Nesta versão, há apenas suporte a mensagens de texto e recursos de voz estão indisponíveis. Para usar o messenger é necessário ter uma conta do Gmail ou do Orkut.

// Relógio

Quando o Joost é executado em tela cheia, a barra de tarefas do Windows fica oculta e, com ela, o relógio do sistema. Para evitar perder a noção do tempo, o Joost conta com um prático relógio, que pode ser adicionado sobre qualquer parte da tela.

// Convide um amigo

Agora que você conhece o Joost, pode indicar o programa para seus amigos. Ao acionar este utilitário, surge na tela um formulário onde é possível enviar por e-mail um convite para usar o Joost.

// Classificação

Todo vídeo do Joost pode ser classificado com estrelas. Este recurso garante que os melhores vídeos sempre apareçam primeiro nos resultados de uma pesquisa. Quanto mais estrelas um vídeo receber, melhor será sua classificação.

// Sala de bate-papo

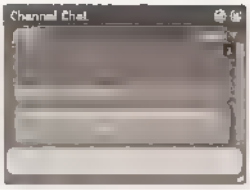

O Joost cria automaticamente uma sala de bate-papo com o nome de cada vídeo exibido. Assim, é possível encontrar outras pessoas e discutir sobre a programação disponível. O chat lembra muito os encontrados na internet e é simples de usar. É possível criar salas personalizadas e definir um apelido.

// Configurações avançadas

Abre uma janela onde é possível ajustar configurações avançadas do Joost. É possível definir se o programa vai exibir os vídeos em tela cheia ou em janela padrão, entre outras opções.

// Direto para o blog

No próprio Joost, é possível criar um post para o seu blog. No momento, o programa é compatível com os serviços de blog Livejournal, Wordpress e Typepad. Outros serviços, como o Blogger, estão em fase de implementação.

Recuperação de Dados

Diagnóstico e Orçamento Gratuitos

Nossos serviços carregam muito mais tecnologia!

- **Mídias:**
  HDs, CDs, DVDs, Disquetes, Zip, Raid Array, Jaz, D. FireWire, Fitas DAT, Cartões Fotográficos, etc
- **Defeitos:**
  Bad Block, Formatados, Ataque de Vírus, Hackers, Inacessíveis, Senhas Esquecidas, Clones Físicos, etc
- **Sistema Operacional:**
  Dos, Windows, Win NT, Fat 16, Fat 32, NTFS, Novell, Línux, Mac, etc
- **Laboratório (sede própria):**
  O mais equipado do país, melhor corpo técnico, Engenharia própria

A melhor solução para fotos digitais perdidas!

Compact Flash (CF) Tipos I e II, Secure Digital (SD), Multimedia Card (MMC), Memory Stick (MS), Smart Media (SM), IBM Micro Drive, Pen Drive (Flash Pocket Drive), Picture Card (xD), etc

Soluções para:
Formatação acidental, fotos apagadas (deletadas), fotos corrompidas, erros de leitura (card error), cartões defeituosos (com problemas físicos), etc

Conte com recursos tecnológicos encontrados nas melhores empresas do mundo e total autonomia para realização de serviços aqui no Brasil

Credibilidade - Sigilo - Competência

www.proelbra.com.br
contato@proelbra.com.br

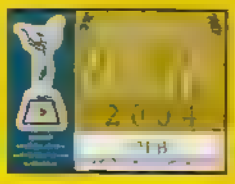

Proelbra®
Tecnologia Eletrônica Ltda

5052 8044 | 5052 7158

Second Life

Descubra este novo mundo no qual as pessoas vivem uma nova identidade, podem voar e até se teletransportar nas várias ilhas

Realmente os brasileiros têm mu ta afinidade com serv ços online. A mais recente descoberta por aqui é o programa de simulação da v da chamado Second Life, no qual é possível viver uma vida totalmente v rtual em um mundo 3D. Você poderá conhecer pessoas, lugares v rtuais ncríveis, fazer compras, trabalhar, alugar uma casa, adquirir um carro ou mesmo um avião Tudo é possível, desde que você tenha dinheiro disponível para gastar. É possível se divertir bastante sendo um pobre virtual, mas, da mesma forma que na vida real, ter grana abre um mundo de possibilidades.

Para conseguir dinheiro, é preciso trabalhar no Second Life. Para tanto, conhecer pessoas é fundamental para estar sempre atento às vagas d.sponíveis. Há até agências de emprego para facilitar sua vida. No Second Life, tudo é levado a sério Prova disso é a moeda própria do jogo, chamada de Lindens, que tem até cotação frente ao dólar americano. Ou seja, é possível tanto comprar Lindens com dinheiro de verdade, como também vender os Lindens e receber dólares reais. Tem gente que já ficou milionário na vida real apenas investindo em imóveis no jogo

Parece até invenção de maluco, mas a idéia é revolucionária e tem potencial para mudar a internet como é hoje conhecida. A nova moda das empresas é colocar suas marcas no Second life. É possível, por exemplo, comprar um carro de verdade visitando as ojas das principais montadoras do Brasil no SL. É comum a realização de eventos e até reuniões no mundo virtual. É provável que em um futuro próximo, em vez de ter que d gitar um endereço da internet, seja necessár o apenas ir até o estabelecimento em um mundo 3D, semelhante ao Second Life Até lá, faça o cadastro gratuito no site do Second Life e divirta-se em um mundo cheio de atrações criado pelos seus freqüentadores

Second Life tenta várias lugares reais do Brasil e do mundo, como o teatro municipal de São Paulo

PRÉ-REQUISITOS

Configurações mínimas

- **Conexão com internet:** cabo ou DSL (mínimo de 256 KBPS).
- **Sistema operacional:** Windows XP (Service Pack 2), Windows 2000 (Serv ce Pack 4), Mac OS X e L nux;
- **Processador:** 800 MHz Pent um II , Athlon ou superior;
- **Memória:** 256 MB ou superior
- **Placa de vídeo.** nV dia GeForce 2 GeForce 4mx ATI Radeon 8500, 9250 ou superior.

Configurações recomendadas

- **Conexão com internet:** cabo ou DSL (maior que 2 MBPS).
- **Sistema operacional:** Windows XP (Service Pack 2);
- **Processador:** 1.6 GHz Pentium 4 ou Ath on 2000+ ou superior;
- **Memória:** 512 MB ou superior
- **Placa de vídeo:** nVidia GeForce FX 5600 GeForce 6600, ATI Radeon 9600, X600 ou superior

Como entrar no Second Life

O Second Life pode ser usado gratuitamente, mas é preciso realizar um cadastro online e baixar o programa, chamado de cliente, com 39 MB de tamanho. Além disso, é preciso ficar atento à velocidade de conexão com a internet, que, se for muito baixa – menos de 256 KBPS –, não será possível entrar no mundo virtual. Veja a seguir como proceder com o cadastro e a instalação do programa:

O login no programa do Second Life exige o nome e sobrenome do avatar que você utiliza, além da senha

// 1. Cadastro e instalação

Para iniciar, acesse o site oficial do Second Life no Brasil pelo endereço www.mainlandbrasil.com.br e entre no menu *Comece sua segunda vida*, no lado direito da tela. Na página que surgir, entre com um nome para sua identificação dentro do Second Life e um dos sobrenomes já definidos. Preencha os campos restantes com suas informações pessoais, digite uma senha e seu endereço de e-mail e aperte *Avançar*. Você receberá um e-mail com o assunto *Confirmação de cadastro na Mainland Brasil*. Abra-o e clique no único link disponível para confirmar seu cadastro. Em seguida, aperte *Download* na página que abrir para baixar o Second Life. Concluída a transferência, instale o programa no seu micro seguindo as instruções na tela.

2. Login no jogo

Abra o Second Life pelo menu *Iniciar* do Windows. Na janela principal do programa, insira o nome de usuário, sobrenome e a senha usados no cadastro da parte inferior da tela e aperte *Conectar*. Em seguida, marque a opção *Eu concordo com os termos de serviço*, pressione *Continuar* duas vezes e escolha se quer que seu personagem, aqui chamado de avatar, seja um homem ou uma mulher. Logo depois, o SL perguntará se você deseja tocar música sempre que disponível. Se sua conexão for rápida, de 768 Kbps ou maior, aceite. Do contrário, é melhor ficar sem música para não comprometer a velocidade do jogo. Em seguida, é preciso configurar o microfone para que seja possível conversar com outras pessoas. Para isso, selecione *Sim, habilitar chat de voz*, aperte *Próximo* duas vezes e depois *Terminar*. Neste momento, você já estará dentro do jogo e poderá interagir com pessoas e objetos.

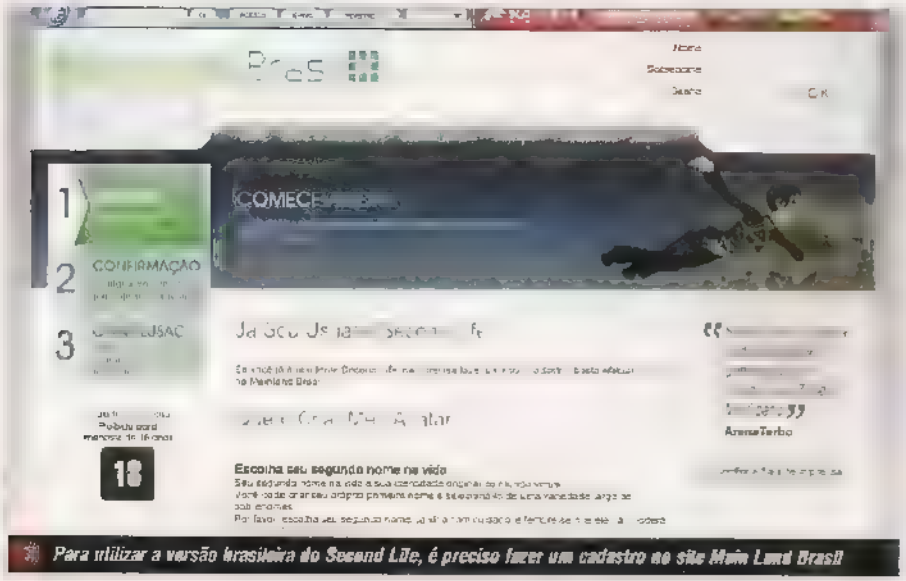

Para utilizar a versão brasileira do Second Life, é preciso fazer um cadastro no site Main Land Brasil

Ilha do nascimento

Você nasce adulto no SL, mas inocente como uma criança. Aprenda a dar seus primeiros passos no mundo virtual

No Second Life, os lugares que você poderá visitar são chamados de ilhas. Assim que você entrar no jogo, será enviado para a *Ilha do Nascimento*, um lugar onde todos os novatos "nascem" e podem aprender mais sobre o jogo. Lá, haverá alguns instrutores que o ajudarão e objetos para interação. Para facilitar o aprendizado, siga as dicas abaixo para iniciar sua aventura em sua segunda vida, dessa vez, virtual!

// **1.** *É essencial aprender a se movimentar no Second Life. Aperte as teclas direcionais do teclado para andar pela ilha. Para se deslocar a lugares distantes, pressione a tecla* Page up *e seu personagem irá voar (ou clique em* Voar*). Para descer, pressione* Page Down.

// **2.** *No SL, é possível interagir com objetos. Para sentar em um banco, por exemplo, clique com o botão direito sobre ele e no menu em forma de círculo com as possíveis ações que surgir, escolha a opção* Sentar. *Siga as pegadas no chão da ilha e descubra outros objetos e formas de interação.*

// **3.** *Caso surjam dúvidas, aproxime-se dos instrutores identificados pelo nome* Life Helpers Brasil. *Depois, clique no botão* Chat *e digite sua pergunta. Se preferir, mantenha apertado o botão* Falar *para conversar pelo microfone. Você pode conversar com qualquer outra pessoa.*

COMANDOS BÁSICOS

Teclado:

Voar para cima: Page up
Descer lentamente: Page down
Caminhar: Setas do teclado
Rir: F8
Dançar: F9 até o F12
Chorar: Shift + F8
Dizer UAU: F5
Chamar a atenção: F4
Abrir janela de busca: Ctrl+F
Lista de amigos: Ctrl+Shift+F

Botão direito do mouse sobre objetos:

Sentar: Sentar no local selecionado
Pegar. Pegar o objeto selecionado
IR PARA: Andar até o local selecionado
CRIAR: Criar um objeto em 3D
EDITAR: Editar um objeto 3D que pertence a você
PAGAR. Comprar um objeto ou pagar alguém

Botão direito do mouse sobre um avatar (personagem):

ADICIONAR AMIGO: Para adicionar o avatar selecionado na sua lista de amigos
PERFIL: Você verá as informações do avatar, como nome, data de nascimento, (data que a pessoa entrou no SL), entre outros
AVALIAR: Para avaliar um avatar. Cada tipo de avaliação custa 25 Lindens
ENVIAR MI. Bate-papo privativo entre você e o avatar selecionado
MUTE: Para não ouvir ou ver o que um avatar fala ou escreve para você

Viagem pelo mundo

Gigante. É assim que o mundo virtual do Second Life pode ser denominado. São milhares de ilhas, cada qual com dezenas de construções e inúmeras possibilidades. Em cada uma das ilhas, você poderá encontrar, comprar ou vender novos objetos, deslumbrar-se com novos cenários até obter novas animações, que darão movimentos ao seu personagem, chamado de avatar no jogo. Uma das melhores possibilidades do SL é explorar suas ilhas. Portanto, siga os procedimentos abaixo e aprenda como mover-se entre as cidades virtuais do jogo.

1. *Clique no botão* **Procurar** *da barra de ferramenta na parte de baixo da tela.*

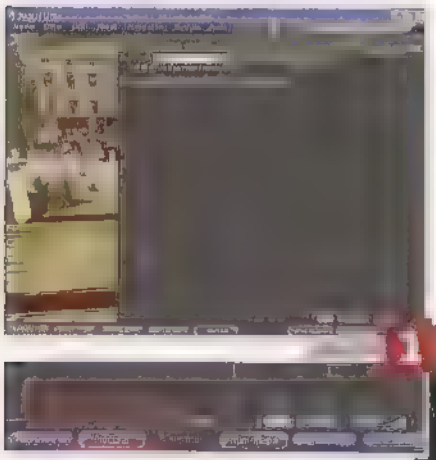

Na janela que surgir, entre na aba **Lugares** *e digite, no campo* **Encontrar**, *o nome da ilha desejada. Se você é iniciante, procure pelas ilhas com o nome* **freebie**. *Aperte* **Buscar** *para iniciar a procura.*

2. *Selecione uma das ilhas encontradas e clique em* **Teletransportar** *para mover-se instantaneamente para o local desejado. Para encontrar lugares restritos para menores de idade, marque a opção* **Incluir Lugares** em **Regiões Adultas**. *Na aba* **Lugares Populares** *você encontra as ilhas mais visitadas.*

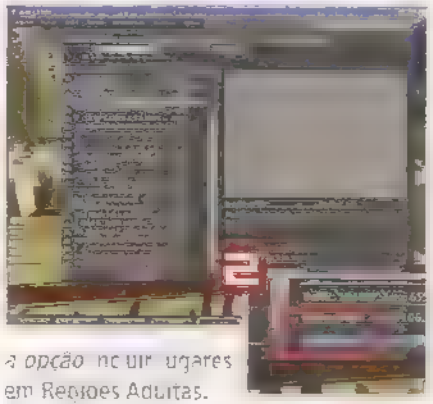

3. *Toda ilha tem um mapa para facilitar a localização de pessoas, lugares e objetos. Para acessar, clique em* **Mapa**. *Se você tiver as coordenadas de uma ilha, digite-as no campo* **Localização** *e aperte* **Teletransportar** *para ir direito para lá.*

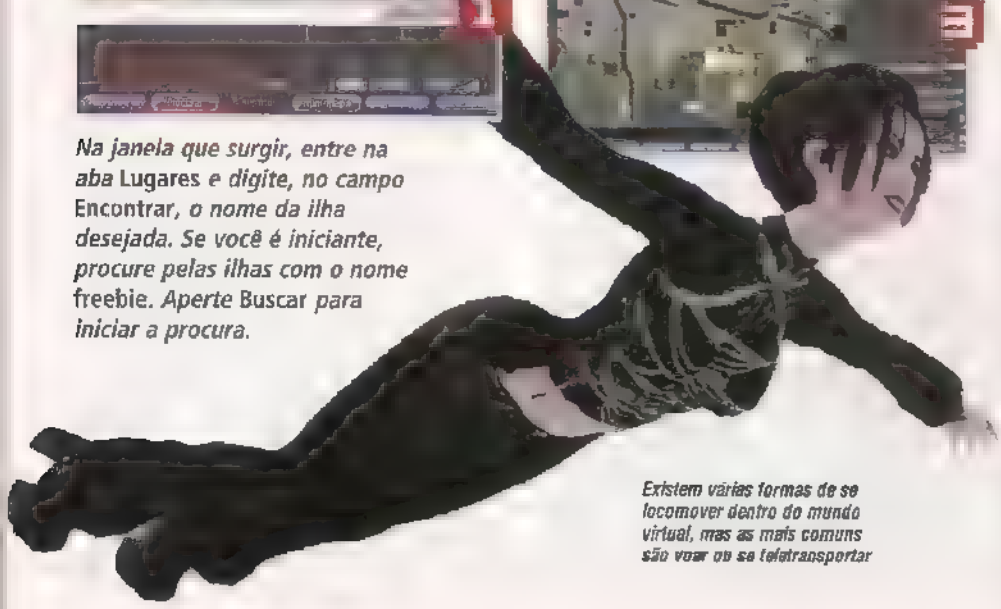

Existem várias formas de se locomover dentro do mundo virtual, mas as mais comuns são voar ou se teletransportar

LUGARES PARA VISITAR

Como há uma grande quantidade de ilhas no jogo, é fácil ficar perdido, sem saber por onde começar sua viagem. Para ajudá-lo em sua aventura, conheça abaixo alguns lugares que valem uma visita. Aproveite:

Nome: YadNi's Junkyard
Localização: Leda, 210, 28,54
Descrição: Um dos melhores lugares para os iniciantes, ou newbies na linguagem do SL. Lá, você encontrará uma enorme variedade de objetos, animações, roupas e novos avatares totalmente de graça ou por miseros L$ 1.

Nome: Imperia Supremo
Localização: Supremo 01 141, 160, 29
Descrição: Um ótimo lugar para brasileiros morarem, já que o preço dos aluguéis das casas disponíveis é um dos mais atraentes no mundo virtual. Além disso, você encontrará lojas e festas com pessoas que falam português.

Nome: Mainland Brasil Anhangabaú
Localização: MLBR Anhangabaú 1 128, 128, 0
Descrição: Ilha que lembra o vale do Anhangabaú paulista desenvolvida pela Kaizen Games, empresa responsável pelo Second Life no Brasil. É um bom lugar para morar, divertir-se ou apenas conhecer

Faça amigos

Em um mundo repleto de pessoas, conversar e fazer amigos é essencial para conhecer novos lugares e possibilidades. Além disso, uma vida virtual sem amigos seria um verdadeiro tédio. No SL, você poderá conversar com pessoas, conhecidas como avatares, quando estiverem próximas. É possível conversar por texto ou falando ao microfone e dá para manter uma lista com seus melhores amigos. Desta forma, você poderá encontrá-los em qualquer lugar do mundo virtual em segundos. Veja a seguir como proceder.

No SL, é possível conversar por texto ou voz

1. *Para conversar por voz no SL, segure apertado o botão* Falar, *localizado na parte inferior da tela. Se preferir comunicar-se por texto, pressione* Chat, *digite um texto e dê* ENTER. *Para adicionar uma pessoa como amigo, clique com o botão direito sobre ela e entre em* Adicionar amigo.

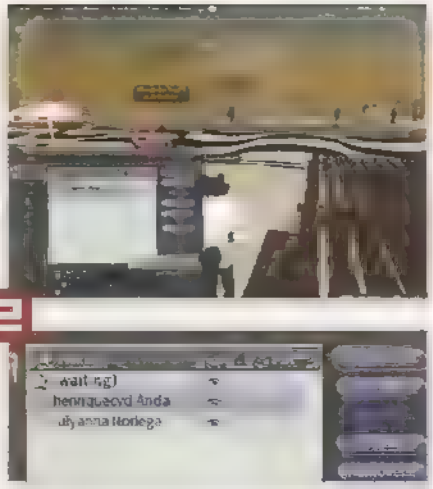

2. *Para visualizar seus amigos cadastrados, clique em* Comunicate. *Na lista de contatos que surgir, selecione um deles e aperte* Teletransporte *para mover-se até seu amigo. Se quiser conversar com ele, mesmo a distância, pressione* MI/Chamar.

3. *Nesta mesma tela, você poderá dar parte do seu dinheiro para um contato. Basta selecionar um contato, apertar* Pagar, *digitar a quantidade de Lindens que deseja doar e pressionar* Pagar.

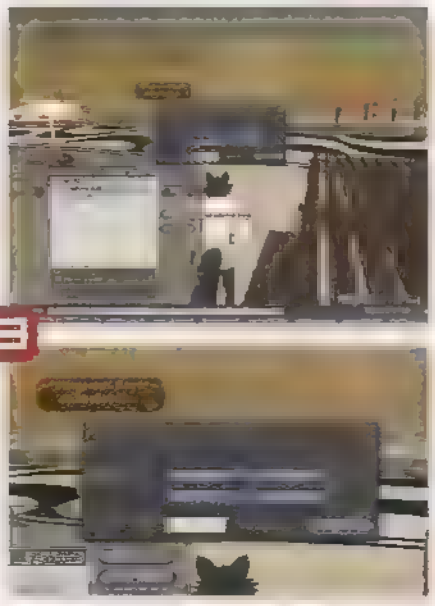

EXPRESSE SUAS EMOÇÕES

Além de falar por voz e texto, seu personagem poderá expressar emoções com gestos. É possível mandar beijos, assobiar, concordar e até mesmo dançar. Seu avatar pode executar alguns gestos assim que nasce, mas você poderá adquirir outros espalhados pela Ilha – o procedimento é idêntico ao de pegar uma roupa. Assim como outros objetos no SL, alguns gestos são gratuitos, já outros devem ser pagos com Lindens. Para visualizar seus gestos, clique em *Inventário* e depois entre na pasta *Gestures*. Dê um duplo clique em um gesto para abri-lo e aperte *Preview* para visualizá-lo. Em *Gatilho* você vê ou altera o comando para executar o gesto. Este comando deve ser digitado no campo chat, o mesmo usado para conversar com outras pessoas. Veja abaixo alguns gestos padrão do SL:

/bow	Curvar-se (cumprimento no estilo japonês)
/clap	Bater palmas
/kmb	Mandar beijo e dar tapinha provocante no bumbum
/muscle	Mostrar os músculos
/no	Negar com a cabeça
/yes	Concordar com a cabeça
/pointme	Apontar para si mesmo
/pointyou	Apontar para você
/smoke	Fumar
/stretch	Espreguiçar
/whistle	Assobiar

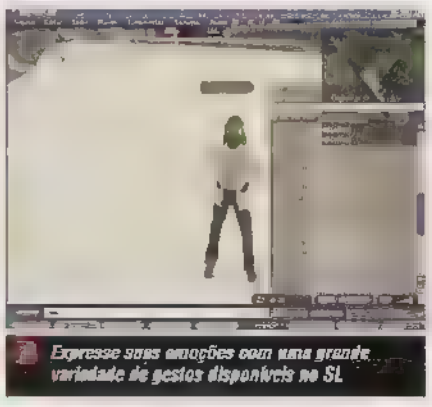

Expresse suas emoções com uma grande variedade de gestos disponíveis no SL

Altere o visual do seu personagem

No mundo virtual do Second Life, todo mundo nasce com a mesma aparência, mas é possível mudar seu personagem alterando o tamanho, a cor da pele e dos olhos, os cabelos e até as roupas. O sistema de personalização do seu personagem é tão completo que dá até para ajustar a espessura do nariz. De início, as possibilidades de roupas são limitadas, mas depois, andando pelas ilhas, você encontrará novas peças. Veja a seguir como deixar seu avatar do jeito que você quiser:

// **1.** *Clique com o botão direito sobre seu avatar e entre na opção* Aparência. *Na tela que surgir, escolha uma parte do corpo do seu personagem, localizada no lado esquerdo da tela, e depois arraste as barras que surgirem no lado direito para alterar a fisionomia.*

// **2.** *Para alterar o cabelo do seu avatar, por exemplo, clique em* Cabelo *e depois em* Cor. *Mova as barras que surgirem no*

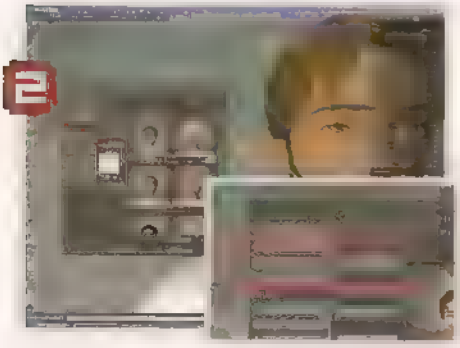

[illegible] direito e escolha a [illegible] [illegible] o seu cabelo. [illegible] [illegible] e [illegible] [illegible] e outras partes

3. *É possível personalizar a roupa do seu personagem. Para mudar a camiseta dele, por exemplo, entre em* camisa, *localizado no lado esquerdo da tela, e depois clique no quadrado branco chamado* Cor/Tint. *Escolha uma cor para a camiseta e dê* Selecionar.

4. *[illegible] pode [illegible] o tecido [illegible] padrão por uma outra. Para [illegible] no quadrado chamado* Tecido. *[illegible] pasta que surgir [illegible] das texturas disponíveis, que funciona como se fosse o tecido da roupa. Aperte* Selecionar *para usar a textura. Repita estes dois últimos procedimentos para [illegible] outras partes da roupa.*

ADQUIRA NOVAS ROUPAS

Para conseguir algumas roupas no SL há três opções: comprar, criar ou ganhar. Para comprar uma roupa nova, existem milhares de lojas espalhadas pelas ilhas (veja a página 36 para mais detalhes). Existem ainda muitas roupas que podem ser adquiridas de graça e diversas ilhas feitas exclusivamente para iniciantes. Para encontrar um desses lugares, procure pelas ilhas com o nome *Newbie*. As roupas estão expostas em forma de pôster e basta clicar nelas com o botão esquerdo do mouse para adquiri-las. Para conseguir roupas pagas, é preciso ter a quantidade de Lindens, o dinheiro do jogo, suficiente. Para acessar suas roupas, clique em *Inventário* e depois entre na pasta *Clothing*. Surgirá uma lista com suas peças de roupa. Para vestir clique com o botão direito sobre uma delas e acesse a opção *Vestir*.

Dinheiro no Second Life

Aprenda como comprar Lindens com dinheiro de verdade ou então veja como conseguir grana dentro do jogo

O sucesso do SL está intimamente ligado à sua economia. Dentro do jogo, é possível comprar e vender produtos criados com ferramentas de modelagem em 3D, como roupas, carros, aviões, casas e muito mais. Para tanto, é preciso possuir Lindens (L$), a moeda oficial do jogo. No Brasil, a Kaizen Games, empresa responsável pela tradução do jogo por aqui, permite comprar Lindens com reais – antes só era possível com dólar. Neste caso, é preciso primeiro comprar Kaizen Cash, o dinheiro virtual da empresa, para depois trocá-lo por Lindens.

Com Lindens no jogo, a vida no SL fica muito mais divertida, já que um mundo de possibilidades surge. A economia dentro do SL segue os mesmos padrões do mundo de verdade e há até cotação para a moeda do jogo e a do mundo real. Quem domina programas de modelagem em 3D e programação pode criar objetos, casas e até ilhas para vender e ganhar Lindens, que podem ser trocados por dinheiro de verdade. Já existem pessoas que ficaram milionárias na vida real pelo SL.

Para comparar Lindens com dinheiro de verdade, acesse o endereço www.mainlandbrasil.com.br. Em seguida, é preciso permitir que o navegador aceite janelas popups do site (veja quadro *Permitir janelas popups*). Em seguida, siga os procedimentos abaixo para efetuar a compra dos Lidens.

1. ***Digite o nome, o sobrenome e sua senha do SL nos campos à direita da tela.***

Pressione OK. Agora, entre no menu **Serviços** ***e clique no item*** **Adquira KAIZEN Cash.** ***Na página que abrir, clique em*** **Criar meu passaporte,** ***marque a opção*** **Eu concordo com os termos acima** ***e pressione*** **Avançar.**

2. *Na página seguinte, preencha todos os campos com seus dados pessoais e*

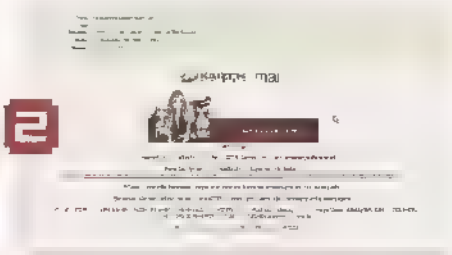

PERMITIR JANELAS POPUPS

Para acessar o site da Kaisen Games para comprar Lindens, é preciso liberar popups do navegador.

No Firefox

Acesse o menu *Ferramentas* e entre em *Opções*. Na janela que abrir, clique em *conteúdo* e depois em *Exceções*, localizado ao lado do campo *Bloquear janelas popups*. Em endereço do site, digite *www.mainlandbrasil.com.br* e dê *Permitir*. Repita o procedimento e adicione o site *www.kaizengames.com.br*. Para concluir, pressione *Fechar* e *OK*.

No Internet Explorer

Acesse o menu *Ferramentas*, entre em *Bloqueador de Pop-ups* e em *Configuração do Bloqueador de Pop-ups*. No campo *Endereço do site a ser permitido*, digite *www.mainlandbrasil.com.br* e aperte *Adicionar*. Repita este último procedimento, mas desta vez adicione o endereço *www.kaizengames.com.br*. Para finalizar, pressione o botão *Fechar*.

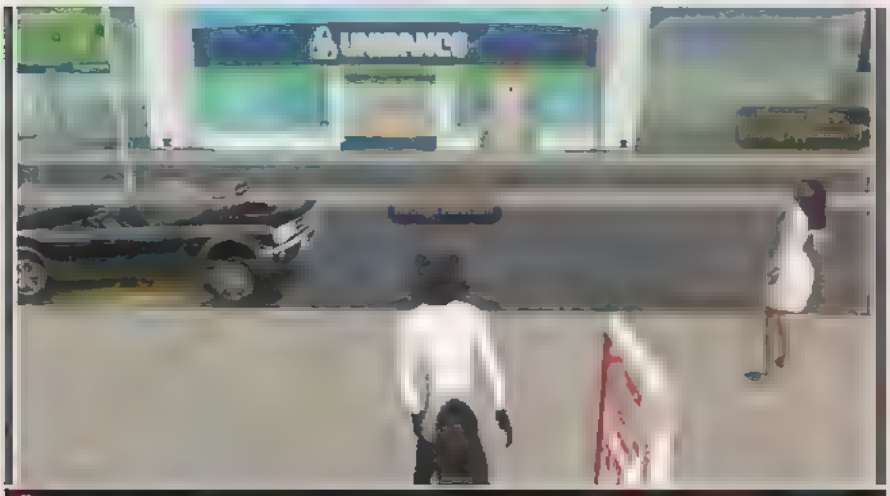

Empresas reais investem dinheiro de verdade para divulgar a sua marca dentro do Second Life

depois aperte Avançar. Neste momento, você receberá um e-mail com o assunto Confirmação do cadastro no site KAIZEN Games. Abra-o e clique no link disponível e, na página que abrir, clique em Login

3. Agora, digite o endereço de e-mail e a senha usados no cadastro feito acima

e pressione Logar-se. Na página que abrir, selecione a quantidade de KAIZEN Cash que deseja adquirir. Fique atento ao valor corresponde em reais. Pressione Avançar, digite seu nome e sobrenome usados no SL.

4. Se você quiser pagar por boleto bancário, aperte Imprimir Boleto. O boleto será impresso para você pagar lo no banco. Já se preferir pagar pelo seu cartão de crédito, pressione Clique aqui para complementar seu cadastro

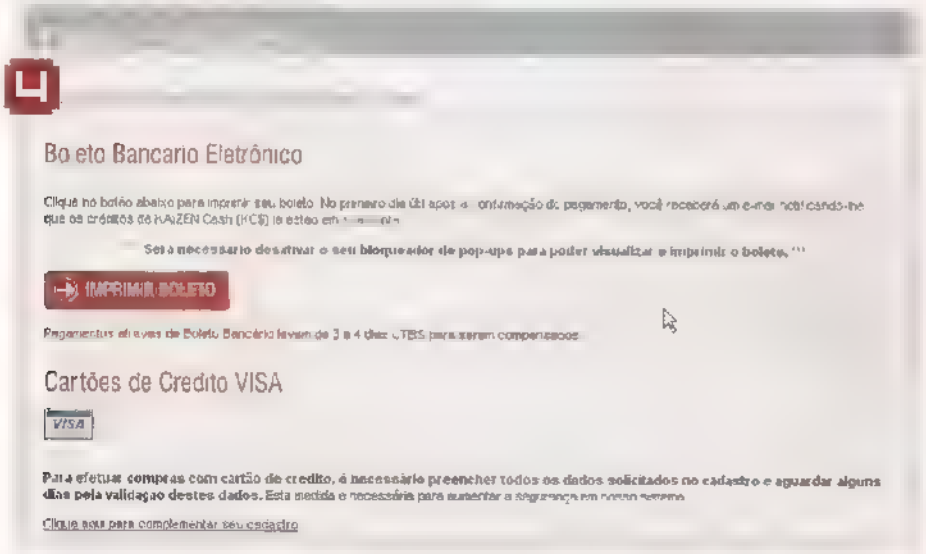

5. Após o pagamento, levará alguns dias para que seus KAIZEN Cash sejam liberados. Para verificar se o dinheiro virtual foi liberado, entre no link Meu Passaporte. Uma vez liberada a grana, é preciso trocá-la por Lindens. Para tanto, clique em Comprar Linden, localizado ainda na tela do seu passaporte.

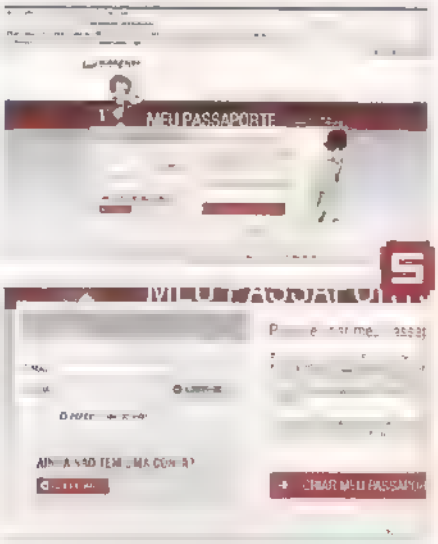

6. Na tela seguinte, será apresentada a cotação do Linden [illegible] preciso mais de 10 KAIZEN Cash para

cada Linden. Digite a quantidade de Linden que deseja adquirir e pressione Comprar para que o dinheiro seja automaticamente transferido para a conta do seu avatar.

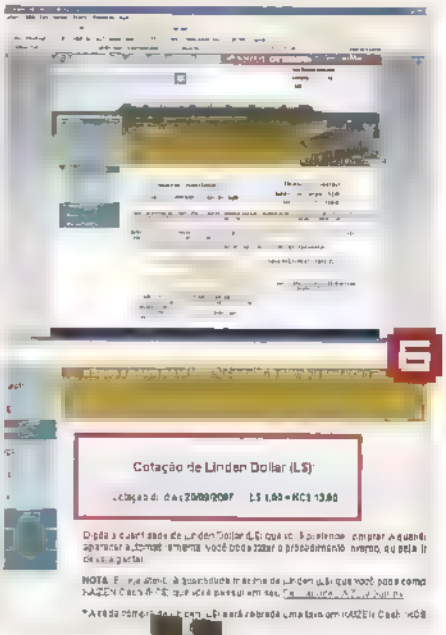

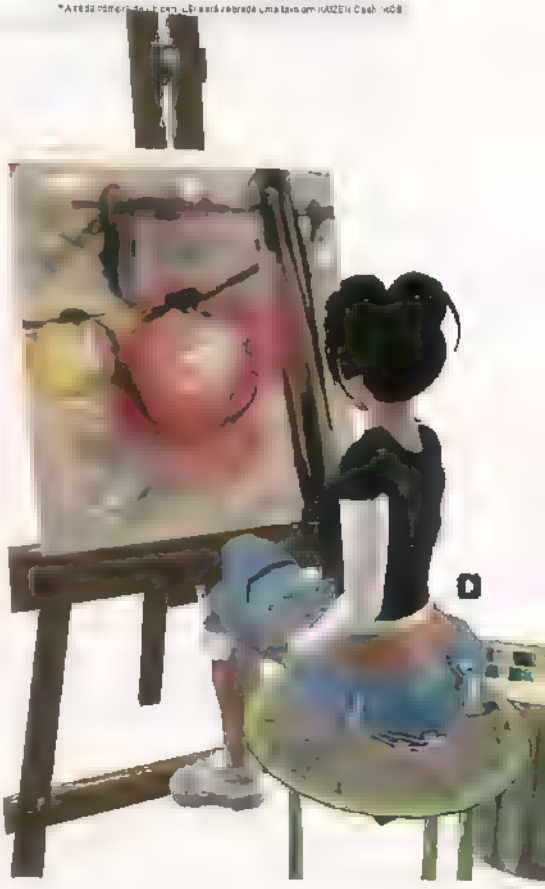

Outras formas de ganhar Lindens

Está sem grana para comprar Lidens? Tudo bem, no SL existem outras formas de ganhar dinheiro virtual. Há diversas ilhas no jogo que dão Lindens de graça e, em troca, você terá apenas que perder algum tempo no lugar. Mas não espere muito. Para começar a ganhar uma boa grana, é preciso arrumar um trabalho. Essas e outras alternativas para ganhar dinheiro dentro do SL você confere a seguir

Camping

Em alguns campings, basta dançar, ficar sentado ou lavar o chão para ganhar Lindens

Se você é iniciante no SL, esta é a forma mais rápida e fácil de ganhar alguns trocados. Tudo o que você tem de fazer é dançar por alguns minutos, sentar em uma mesa ou mesmo esfregar um chão. O dinheiro é pouco, mas vem fácil. Alguns campings dão mais dinheiro, mas exigem que você compre algo antes

Money Trees

No mundo maravilhoso do SL, a imaginação é o limite. Prova disso são as diversas árvores de dinheiro espalhadas pelas ilhas, principalmente nas destinadas a visitantes (Newbies). Ao encontrar um árvore destas, pegue todo o dinheiro que puder como se estivesse colhendo maçãs

Trabalhar

É, nem só de camping e árvores de dinheiro você poderá se manter. Para ganhar dinheiro suficiente para grandes compras, é preciso arregaçar as mangas e arrumar um emprego. No SL, há vagas de empregos para todas as apetidões. Você poderá ser segurança de casa noturna, DJ, faxineiro, guia turístico, vendedor, jornalista e até traficante. Existem agências de empregos no SL, mas não se esqueça: dominar a língua inglesa é essencial para conseguir bons empregos. Procure também arrumar trabalho com funções que você tenha afinidade. Para encontrar um emprego, procure no SL, no Google e faie com o máximo de pessoas que puder

No Second Life, o dinheiro dá em árvores. São as Money Trees, mas a grana é pequena

Para ganhar dinheiro de verdade, o melhor é procurar uma agência de emprego e arrumar um bom trabalho

Revenda HOSPEDAGEM

A HospedagemSegura une

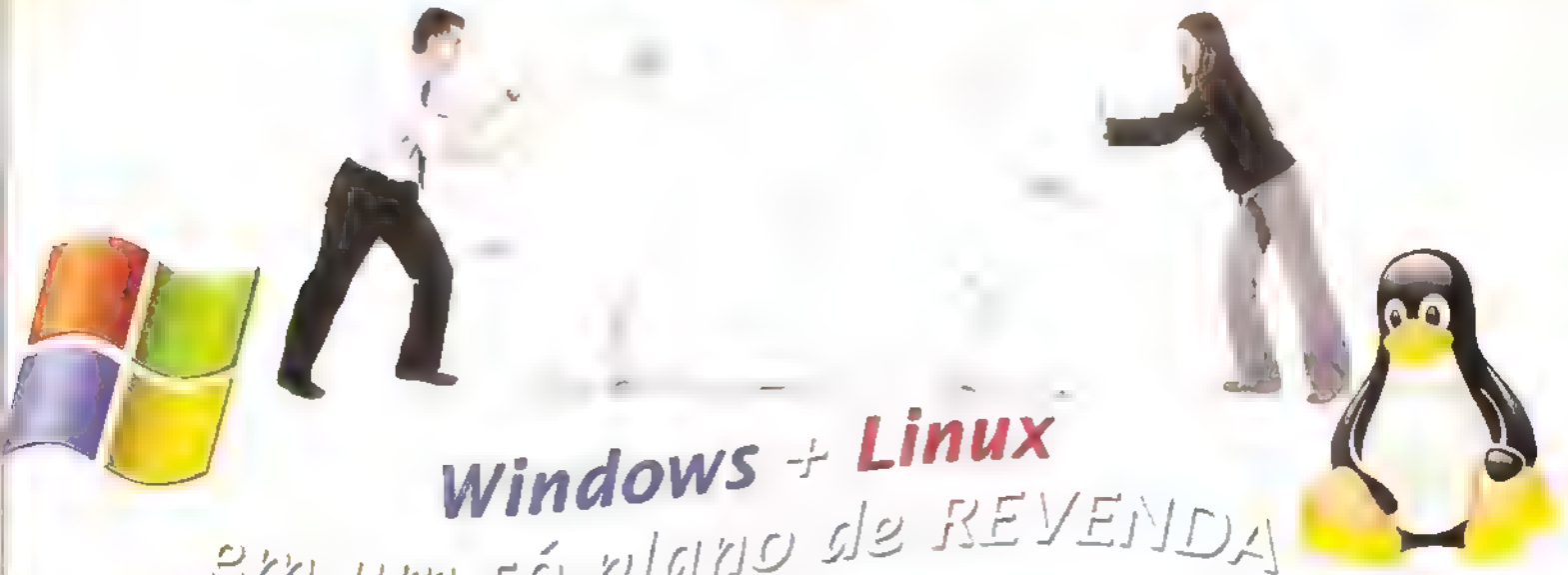

Windows + Linux

em um só plano de REVENDA

HospedagemSegura

Revenda de Hospedagem

Tenha um **PAINEL DE CONTROLE** onde você pode **GERENCIAR ILIMITADOS DOMÍNIOS** com um único plano. Você também terá a sua disposição um **SISTEMA DE CONTROLE FINANCEIRO** para efetuar a cobranças via boleto de seus serviços prestados a seus clientes

R$14,95*

Hospedagem Windows

Estabilidade e Velocidade com suporte a HTML ASP, PHP, MySQL, Access, etc. **R$13,90***

Hospedagem Linux

Segurança e Velocidade com suporte a HTML, PHP, MySQL, Postgre, etc **R$7,90***

www.HospedagemSegura.com.br

A partir de

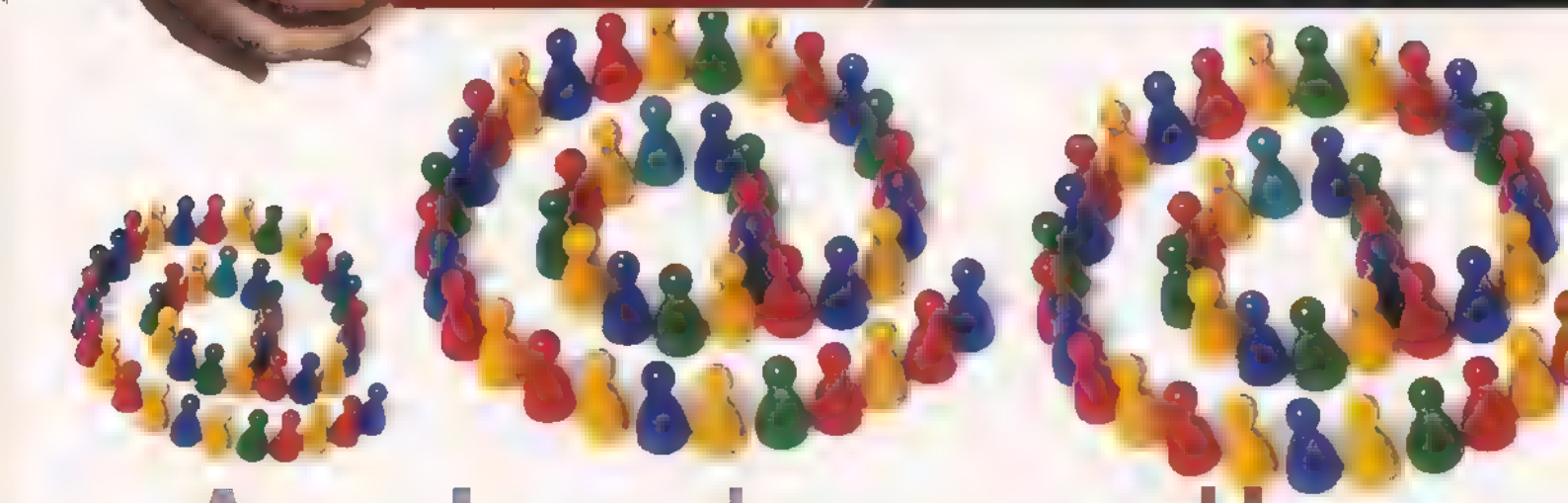

Amizades online

Conheça os principais serviços disponíveis na web para você conhecer novas pessoas e participar de comunidades

Os sites de relacionamento conquistaram os usuários pela possibilidade de conhecer novas pessoas e, ao mesmo tempo, manter um contato mais próximo com seus amigos. A febre é tão grande que é difícil encontrar alguém que não faça parte de alguns dos diversos sites de relacionamento existentes na web, especialmente se esta pessoa tiver entre 18 e 30 anos. No Orkut, por exemplo, os usuários entre 18 e 25 anos representam 60,56%, enquanto os de 26 a 30 anos equivalem a 10,39%.

Como esses serviços pretendem aproximar pessoas, existe uma tendência involuntária de um determinado site se desenvolver mais em um país do que em outro. É um caminho um pouco inverso do que acontece com os sites mais genéricos, como Google e YouTube. Isso acontece porque se as pessoas mais próximas de você aderirem a um determinado site, você é, dessa forma, também obrigado a ingressar no mesmo site. Caso contrário, encontrará apenas pessoas cujo contato ficará restrito ao mundo virtual.

Foi exatamente por isso que o Orkut virou febre no Brasil. De acordo com o próprio site, os usuários brasileiros representam 53,3% dos perfis cadastrados. Os Estados Unidos estão em segundo com 18,97%, seguidos da Índia, com 15,99%, e do Paquistão, que representa apenas 1,22%.

Já em sites concorrentes, são outros países que encabeçam a lista de usuários. No caso do MySpace, são os norte-americanos que lideram os cadastros, enquanto o Facebook concentra usuários do Canadá e do Reino Unido, por exemplo.

Conheça os principais sites de relacionamento presentes na web. Se você já está cadastrado em algum deles, experimente entrar em outro para conhecer um novo universo.

Os usuários brasileiros são a maioria no site de relacionamento Orkut, com 53,3% dos perfis cadastrados

Orkut

O Orkut é o principal site de relacionamento utilizado pelos usuários brasileiros e também um dos mais simples de serem usados. Com administração do Google, o sistema foi se aprimorando com o tempo para suprir a demanda de usuários que cresceu de forma repentina. Novas funcionalidades também são agregadas com o tempo, tornando a navegação cada vez mais interativa.

A mudança mais recente implementada pelo Orkut permite visualizar todas as alterações de perfil realizadas pelos seus amigos. Se alguém colocar uma foto nova, você já fica sabendo imediatamente ao acessar sua conta. Uma miniatura fica, inclusive, visível em sua página pessoal. O mesmo acontece quando algum amigo recebe um novo depoimento ou faz alguma alteração nos dados cadastrais. Assim, você já não precisa mais ficar vasculhando o perfil de todo mundo para saber as novidades. O Orkut permite adicionar fotos e vídeos. No caso das fotos, basta fazer o upload diretamente do seu micro. Já para acrescentar vídeos, será necessário que ele esteja hospedado no Google Video ou no YouTube.

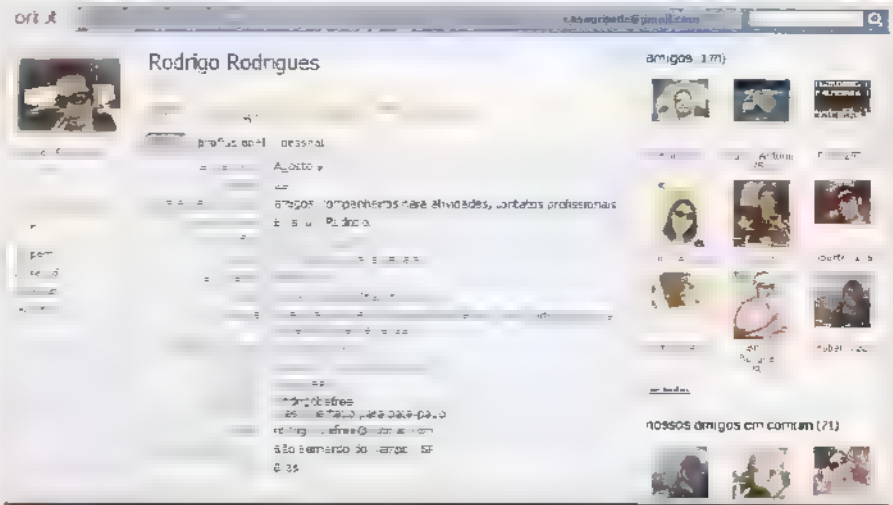

O Orkut é administrado pelo Google e conta com novas funcionalidades para verificar as mudanças de perfil

MySpace

O MySpace é o terceiro site mais acessado dos Estados Unidos, atrás apenas do Yahoo! e do Google, e na frente, inclusive, do YouTube. Tamanha popularidade é facilmente explicada. Além da maioria dos usuários serem norte-americanos, o MySpace tem um grande diferencial em relação aos demais sites de relacionamento. O principal motivo para isso é que o site não exige cadastro para acessar as páginas pessoais de seus usuários. Dessa forma, mesmo quem não é usuário pode navegar livremente em todo o seu conteúdo.

Além dessa enorme facilidade, o MySpace conta com diversos outros recursos até então inexistentes nos demais sites de relacionamento. O mais utilizado deles são os blogs, nos quais é possível colocar vídeos e até músicas, com uma extensa playlist, para serem executadas automaticamente quando os blogs forem acessados. A aparência da página pessoal do usuário também pode ser modificada pelo próprio usuário, que pode mudar a imagem de fundo e mesmo as cores.

As comunidades e grupos de discussão também estão presentes no MySpace. São mais de 4,3 milhões de sites para debater os mais variados assuntos. O acesso a seu conteúdo também é livre, mas assim como nos demais serviços prestados pelo MySpace, pode ser fechado apenas para usuários cadastrados, algo que dificilmente ocorre.

O MySpace é o terceiro site mais acessado nos Estados Unidos, pois concentra a maioria dos usuários

FaceBook

O FaceBook é um site de relacionamento bastante parecido com o Orkut. Para ter acesso ao seu conteúdo, é necessário fazer um cadastro, algo que não exige mais do que três passos simples. O mais difícil vai ser encontrar usuários brasileiros com frequência já que o FaceBook é o site de relacionamento mais popular de países como Canadá e Reino Unido, e é o site mais acessado do Canadá e o terceiro do Reino Unido. O FaceBook é ainda o oitavo site mais visto em todo o mundo.

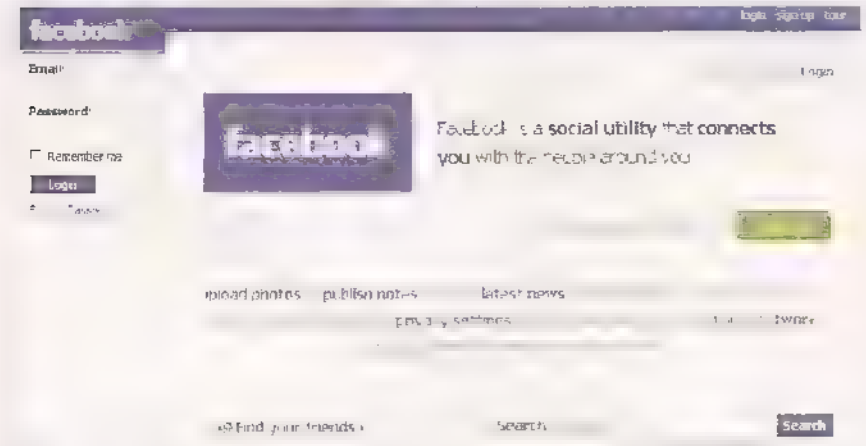

O FaceBook possui um sistema de busca eficiente e reúne mais usuários do Canadá e do Reino Unido

A grande diferença em relação ao Orkut é que o FaceBook possui um visual mais limpo e suas ferramentas de busca são um pouco mais eficientes que as utilizadas pelo Orkut. O site conta também com um sistema que permite visualizar todas as ações de seus amigos, desde a mudança de uma foto até mesmo quando algum novo amigo é adicionado.

As comunidades do FaceBook são separadas por redes geográficas. Ao se inscrever no site e dizer que é do Brasil, você será automaticamente adicionado à rede *Brasil*. Nos Estados Unidos, Canadá e Reino Unido, essa divisão vai além, com separação por Estados e até mesmo municípios.

Multiply

O Multiply é uma alternativa aos tradicionais sites de relacionamentos existentes. Muitos usuários brasileiros já fazem parte dessa comunidade. O número de acesso, porém, não é algo muito empolgante. É comum verificar usuários que fizeram sua inscrição no sistema e depois abandonaram o perfil desatualizado. Este fato ocorre porque muitos usuários preferiram ficar presentes em apenas um sistema, em vez de ter de administrar vários perfis simultaneamente. Com isso, as comunidades em língua portuguesa também são bastante limitadas, o que dificulta o acesso a quem não domina o idioma inglês.

Apesar de possuir mais recursos que o popular Orkut, o uso do Multiply é pouco mais confuso, especialmente para usuários novatos no site. A principal dificuldade para familiarização está no sistema de busca do serviço. Para encontrar um amigo, por exemplo, é preciso digitar o e-mail com o qual ele está cadastrado, o nome completo ou seu nome de usuário. Se você não tiver as informações precisas, dificilmente vai encontrar a pessoa que procura.

Mas o Multiply também tem suas vantagens. O site tem bons recursos para incluir álbuns de fotos, que podem ser separados por assuntos, e vídeos, além de ser possível criar um blog pessoal. Pode não ser a melhor alternativa, mas não custa experimentar.

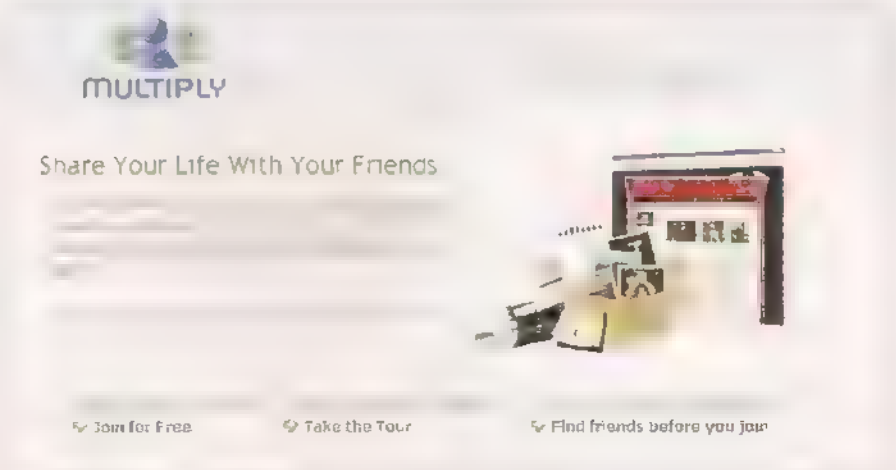

Muitos usuários brasileiros criaram um perfil no Multiply e depois abandonaram o site, mas vale experimentar

NAXOS
TECNOLOGIA

Conectividade Sem Limites!

BlueCOM v2.0

Conversor Bluetooth v2.0 para serial RS232 padrão.
Homologado para automação com máquinas CNC em chão de Fábrica.
Praticidade, mobilidade e portabilidade.
Grande aplicabilidade para automação comercial e industrial.
Maior raio de ação da categoria.

08007710501
www.naxos.com.br

Seu diário na internet

Veja como criar seu próprio blog na internet com as ferramentas do Blogger, inclusive com hospedagem

Os blogs são um dos ma ores fenômenos para comunicação dentro da .nternet E es são também a maneira ma s simples e eficiente de criar um canal para expor suas idéias, divulgar algum tipo de trabalho que você faça ou simplesmente criar um diário v rtual para compartilhar suas atividades com os amigos

Os b ogs existem há um bom tempo, mas cont nuam se profilerando até hoje. No pr ncípio, essa era uma ferramenta utilizada, na maioria das vezes, por ado escentes e tratavam de assuntos banais. Mas esse canal ganhou profissionalismo com o passar dos anos. Hoje em dia, boa parte das grandes empresas já utiliza esta ferramenta como estratégia de comunicação com seus clientes e funcionários. A grande vantagem dos blogs é a possibilidade de interatividade entre quem escreve e quem lê, possibilitada pelos comentários em cada post (tópicos de assuntos), o que permite saber exatamente as opiniões dos leitores

Para ter seu próprio blog, não é preciso saber absolutamente nada de programação web. Existem diversas ferramentas gratuitas para a criação desse cana . O principal de es é o Blogger (www.blogger.com), um serviço do Google que conta com tudo o que é necessár o para que você crie seu blog, como layouts prontos, fotos e até mesmo vídeos diretamente no seu site pessoa

O procedimento para criação, construção e ed ção do b.og é feito em poucos passos. O próprio site já conta com os mode os prontos de apresentação de páginas e comentários. Para escrever seus posts, há também um editor de texto "riser do que permite colocar novos textos de forma bastante simples.

Para abrir uma pág na pessoal no Blogger, é necessário ter uma conta de e-mail válida do Google, a go que você, provavelmente, já possu . É a mesma utilizada no Gmail ou no Orkut.

Os blogs ganharam popularidade com os adolescentes, mas muitas empresas já utilizam essa ferramenta

No Blogger, é preciso ter uma conta do Google

Crie seu blog

Em apenas três passos rápidos você já terá seu próprio blog para falar dos assuntos que quiser. Não é preciso se preocupar, sequer, em criar um layout. O Blogger já conta com diversos modelos padrão que pode ser utilizados livremente. Mas nem por isso você precisa ficar engessado. É possível criar um layout próprio, mas isso exige conhecimentos um pouco mais avançados. Veja como criar um blog com os serviços do Blogger.

1 O nome do blog

***Antes de começar todo o processo, é preciso definir um nome e um endereço para seu blog. Dê preferência para aqueles de fácil memorização e que remetam ao tema principal que será abordado em seus posts. Isso faz com que as pessoas tenham mais facilidade para acessar seu blog e ajuda a classificá-lo melhor nos sites de busca. O endereço eletrônico será o nome definido seguido de .blogspot.com, como, por exemplo,* teste.blogspot.com.**

2 Aparência do blog

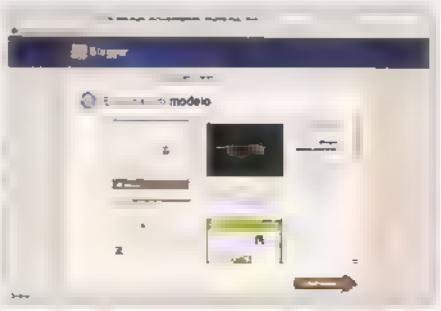

O site Blogger conta com 12 modelos já prontos para você criar a aparência do seu blog. Basta você escolher o que mais lhe agrada e clicar em Continuar. *Se estiver na dúvida, é só clicar na ícone* visualizar modelo, *presente embaixo de cada janela, para ver como ficaria em tamanho normal. Há modelos bastante simples, com poucos elementos e fundo branco, e outros bem sofisticados, com vários desenhos e fundo colorido. Depois de clicar em* Continuar, *a tela seguinte é apenas uma confirmação de que seu blog foi criado com sucesso.*

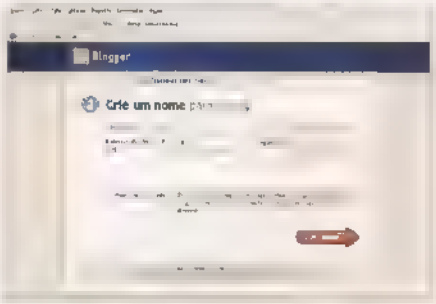

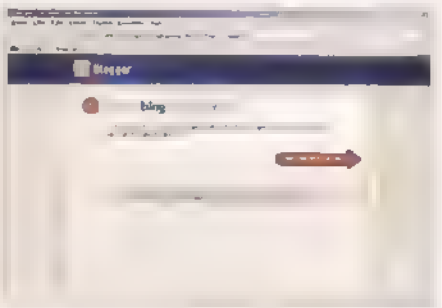

3 Postagem de textos

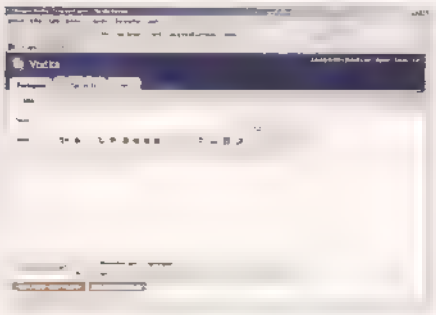

***O sistema para postagem dos textos é bastante funcional e todos os campos são intuitivos. Basta escrever seu texto na caixa principal. Todos os comandos para formatação de fonte e estilo são semelhantes aos utilizados no Word. A única diferença é para incluir fotos e vídeos. Na barra de tarefas, clique no ícone com uma foto para adicionar imagens. Você pode optar por fazer o upload de uma foto ou copiar o link de uma imagem da web. É possível selecionar a posição que ela ficará no meio do texto. Para vídeos, o processo é semelhante. Clique no ícone com um filme e faça o upload desejado. Depois é só clicar em* Publicar postagem.**

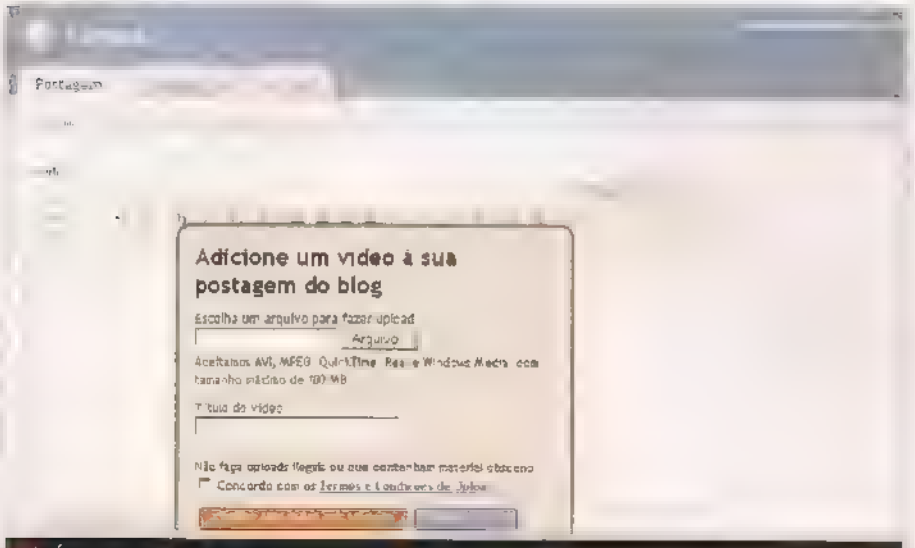

É possível publicar fotos e vídeos diretamente no seu blog, e tudo fica armazenado pelo próprio Blogger

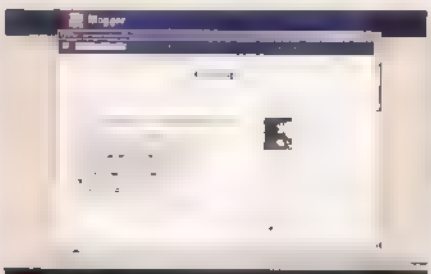

Os layouts leves são os mais utilizados

Para cada interesse, uma

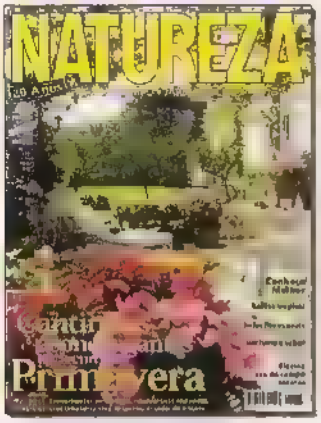

Há 20 anos, a melhor revista para você se inspirar em jardinagem, paisag smo e casa de campo. Tudo muito bem explicadinho para você não correr o risco de errar.

A revista para quem tem ou pretende ter câmera digital. Veja testes comparativos com as máquinas compactas, dicas para fotografar melhor e truques do fascinante mundo da fotografia digital.

A maior e melhor revista de fotografia para profissionais e amadores avançados. A cada edição revelamos as novidades, fazemos testes e damos dicas exclusivas para os amantes da fotografia.

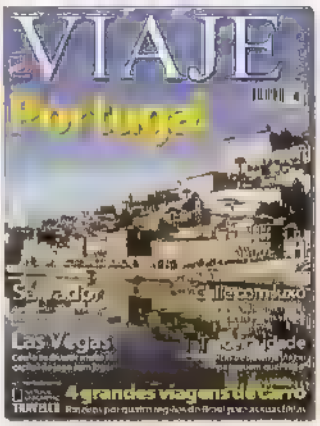

Além dos destinos mais badalados do Brasil e do mundo, todo mês mostramos novos lugares que valem a pena conhecer. Inclusive roteiros históricos, cruzeiros, resorts e ecoturismo.

Se for jogo, a Game Master detona. Aqui, reportagens completas, o mundo dos gameman´acos, previews e dicas para Xbox, PS1, PS2, GC, GBA, DS e PC. E mais um livro de detonados.

A maneira mais fácil de aprender e se manter atualizado com a informática. No CD-ROM que vem com a revista, cursos completos em português e dezenas de programas úteis e divertidos.

Há mais de 10 anos, a revista de informát.ca com CD-ROM mais vendida no Brasil. Todo mês traz programas completos para profissionais liberais, estudantes e toda a família.

Reportagens sobre sistemas operacionais, softwares, segurança, testes de hardware, comparativos e tudo que o usuário avançado precisa saber para manter-se sempre atualizado.

Todo mês nas bancas, pelo fone 0800 55 76 67

revista de alta qualidade

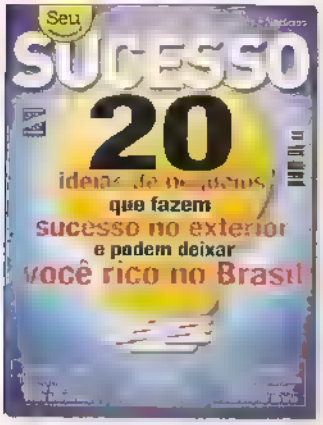

Só na Seu Sucesso você encontra tudo o que precisa para aproveitar as melhores oportunidades, aumentar as vendas, administrar seu próprio negócio e cuidar da evolução da sua carreira.

Se você gosta de mangás, animes, desenhos e games, Animation Invaders é a sua revista. É a pioneira no Brasil a tratar de games baseados em animes ou animes baseados em games

PlayStation é a revista de games mais vendida do Brasil. Ela traz previews de novos jogos, games detonados até o final e dicas para quem gosta de PS1, PS2 ou PSP.

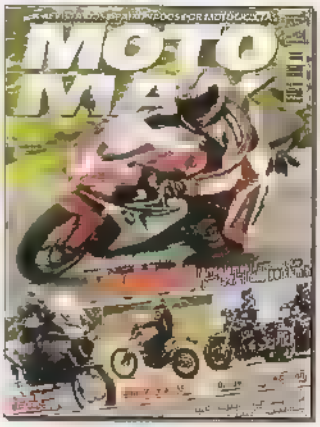

É diferente de tudo o que existe no Brasil. MotoMax é a revista dos apaixonados por motocicletas. Não importa se você tem uma CG incrementada ou é o feliz proprietário de uma Harley.

XBOX 360 é a Revista Oficial do Xbox no Brasil. Traz cem páginas de conteúdo exclusivo sobre o videogame da Microsoft. Previews, análises antecipadas dos lançamentos e dicas.

A única revista brasileira feita para webmasters, webdesigners e programadores de Internet. No site você pode baixar os softwares citados na revista, dezenas de scripts e programas úteis.

A VídeoSom é a bíblia dos eletroeletrônicos. Leitura obrigatória para aficionados e formadores de opinião sobre som, home theater, tecnologia digital, TV e informática.

A revista para quem busca uma alimentação equilibrada e consciente, com qualidade de vida para si e para o Planeta

ou no site www.europanet.com.br

EDITORA EUROPA

A era da música digital

Aprenda como ouvir rádios online, baixar e compartilhar as suas músicas pela internet

Um apanhado de zeros e uns. Difícil imaginar, mas é assim que as músicas em padrão MP3 ou outro semelhante são compostas. Neste formato, não há mais barreiras físicas e as músicas podem ser transportadas livremente pela internet. Nesta reportagem, conheça as possibilidades que este mundo virtual pode oferecer.

Aprenda a ouvir centenas de rádios online. Cada uma delas toca apenas um estilo de música, durante 24 horas por dia, sem interrupções. Se desejar, poderá ainda gravar tudo o que é reproduzido nestas rádios em formato MP3 no seu micro. Assim, será possível ouvir o som de seu interesse sempre que desejado. Além das rádios, existem sites especializados em tocar músicas. O Finetube é um deles e conta com artistas de renome e um visual surpreendente. Qualquer música do site poderá ser ouvida de graça, mas não dá para baixá-las para o micro.

Já o site Jamendo inova e disponibiliza apenas músicas registradas sob licença Creative Commons, que permite a qualquer pessoa baixar e distribuir os sons sem que isso infrinja alguma lei de direitos autorais. Apesar de o site não contar com artistas conhecidos, a qualidade do seu acervo é excepcional e vale a pena dar uma conferida. Para finalizar com "chave de ouro", aprenda como armazenar suas músicas na internet em forma de streaming, como se fosse um vídeo do YouTube.

No site do Jamendo, todas as músicas são grátis

Shoutcast.com

Rádio online é uma das melhores invenções baseadas na Internet já criadas e o www.shoutcast.com é o mais popular deste tipo. Nele, o internauta tem acesso a milhares de rádios virtuais organizadas por gênero musical que tocam sem 24 horas sem interrupções.

O mais legal desse site é a possibilidade de gravar as músicas tocadas pelas rádios no computador com ajuda de um programa específico. Esta é uma ótima forma de conhecer novos estilos e artistas, já que não é preciso saber o nome de uma música para baixá-la; o que estiver sendo tocado é automaticamente gravado no micro. Acompanhe a seguir como usar o site.

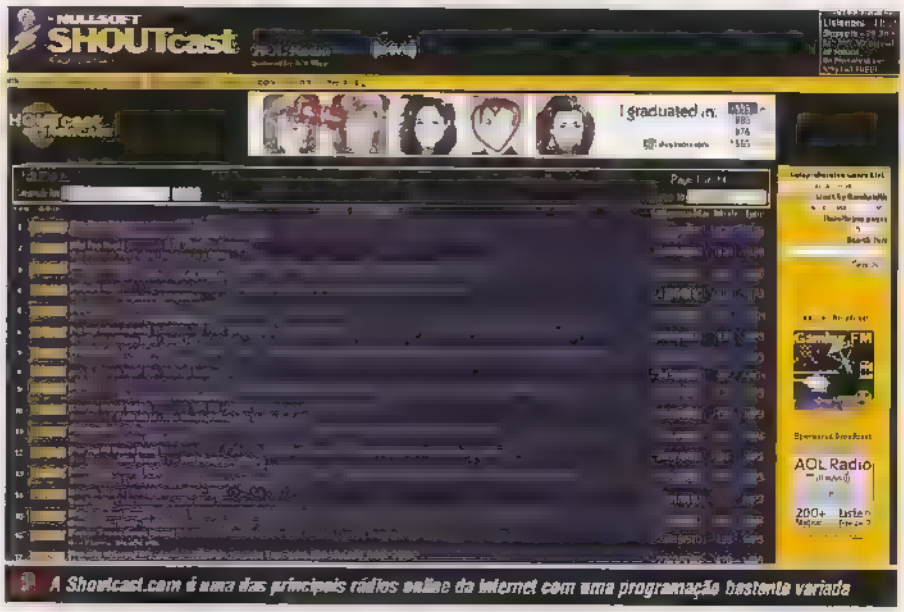

A Shoutcast.com é uma das principais rádios online da Internet com uma programação bastante variada

// Ouvindo uma rádio online

Existe uma infinidade de rádios online (também conhecidas pelo nome de streamers) gratuitas na Internet para serem ouvidas à vontade. No endereço www.shoutcast.com, encontram-se muitas delas organizadas por gênero musical e qualidade sonora. Tem para todos os gostos: de música clássica, para os mais refinados às batidas frenéticas das músicas eletrônicas.

Para ouvir uma dessas rádios, é preciso ter um player compatível, como o Winamp (www.winamp.com). Depois acesse o endereço www.shoutcast.com. Na página que aparecer você verá uma lista de rádios online em ordem de colocação cadastrada. Clique sobre *Tune in* localizado ao lado esquerdo da rádio que preferir e, na tela seguinte, aperte *Abrir*. Seu Winamp será aberto e reproduzirá o som da rádio especificada.

Grave músicas online no PC

Para gravar as músicas das rádios online em seu computador, são necessários dois programas, o Stream Ripper 32 (http://streamripper.sourceforge.net/win32/) e o Winamp (www.winamp.com). Após instalar os dois aplicativos, abra o *Stream Ripper 32* e, na tela principal do programa, clique em *More Options*. Em seguida, digite seu nome no campo *User Agent* e pressione *OK*. Agora, entre no campo *Genre*, escolha o estilo de música que deseja gravar e aperte *Refresh List*. Dê um duplo clique em uma rádio listada logo abaixo.

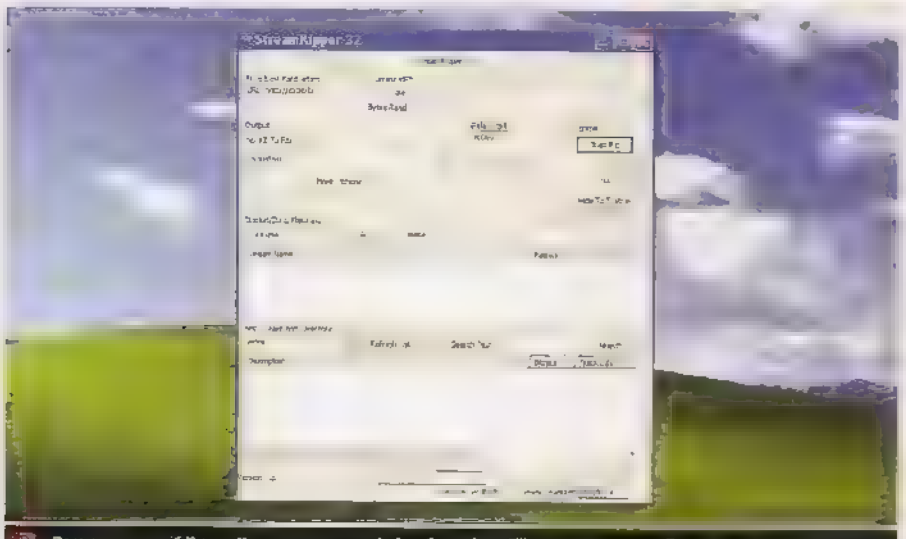
Para gravar as rádios online no seu computador, é preciso utilizar os programas Stream Ripper 32 e Winamp

Surgirá, neste momento, uma tela com vários locais de onde a rádio está sendo transmitida (mirror). Dê um duplo clique em uma delas. Clique no botão com dois pontos (...) ao lado do campo *Destination*, escolha onde as músicas serão salvas e aperte *OK*. Pressione o botão *Start Rip* para que o processo de gravação se inicie. Se aparecer algum erro, repita todo o procedimento, só que, desta vez, escolha outro local de onde a rádio estará sendo transmitida (mirror).

A gravação será executada. Clique no botão *Hide to Systray*, para que o programa fique minimizado no systray (ícone ao lado do relógio do Windows). Suas músicas serão armazenadas na pasta escolhida no campo *Destination*. Para parar a gravação, aperte o botão *Stop Rip*.

Finetune

No Finetune, é possível criar sua própria lista de reprodução ou simplesmente ouvir as já existentes

Um dos mais novos sites para

ouvir músicas pela internet é o Finetune. Seu diferencial está na interface, muito bem produzida e intuitiva. A grande quantidade de álbuns de artistas famosos à disposição também é outro diferencial.

O Finetune permite criar listas de reprodução com suas músicas favoritas, o que é muito divertido. Há uma prática ferramenta de busca no site, muito fácil de usar e útil. É possível ouvir gratuitamente qualquer música disponível no site, mas não dá para gravá-la no micro, já que isso afetaria direitos autorais dos artistas. Se o som que você deseja ouvir é de uma das grandes estrelas da música, este é o lugar certo.

Faça o registro

Para usar o Finetune é preciso fazer um registro gratuito no sistema. Caso contrário, você terá acesso às listas de músicas criadas por outros usuários, mas não poderá montar suas próprias playlists. Acesse o site no endereço www.finetune.com e clique em *Register*, localizado no canto superior direito da tela. Na página seguinte, preencha todos os campos com as informações solicitadas. Marque os campos *Yes, I am 13 years or older*, caso você tenha mais de 13 anos, e *Yes, I agree to the Finetune terms and conditions*. Press one *submit* para concluir o registro. Você será automaticamente autenticado no Finetune. Nas próximas vezes que acessar a página, você deverá clicar em *Login*, digitar seu nome de usuário, sua senha e pressionar *submit* para ter acesso completo a todo o conteúdo do site e ainda criar sua playlist.

Ouça seus artistas prediletos

Ouvir álbuns de artistas ou playlists criadas por outros usuários é bastante fácil. A interface do programa lembra um pouco um iPhone, o que torna a brincadeira ainda mais divertida. Para acessar o acervo do site, clique no logotipo do Finetune, localizado no canto superior esquerdo da tela, para acessar a página principal do site. A partir dela, é possível acessar as rádios de diferentes artistas (e as tocam músicas daquele cantor ou da banda selecionada e ainda incluem músicas de outros grupos que seguem o mesmo estilo) e listas de reprodução criadas por outros usuários do serviço. Confira a seguir como fazer isso.

Para ver os artistas lançados recentemente (e suas respectivas rádios), ou os artistas mais populares, basta clicar em *featured artists* ou *most popular artists*, respectivamente. Vá com o mouse até a foto do artista cuja rádio você quer escutar e pressione *Play*.

Caso queira localizar a rádio de um artista, clique na estrela amarela exibida no canto superior esquerdo da foto do artista e selecione *Artist Radio*. Digite o nome de um artista e pressione *Search*. A reprodução será iniciada.

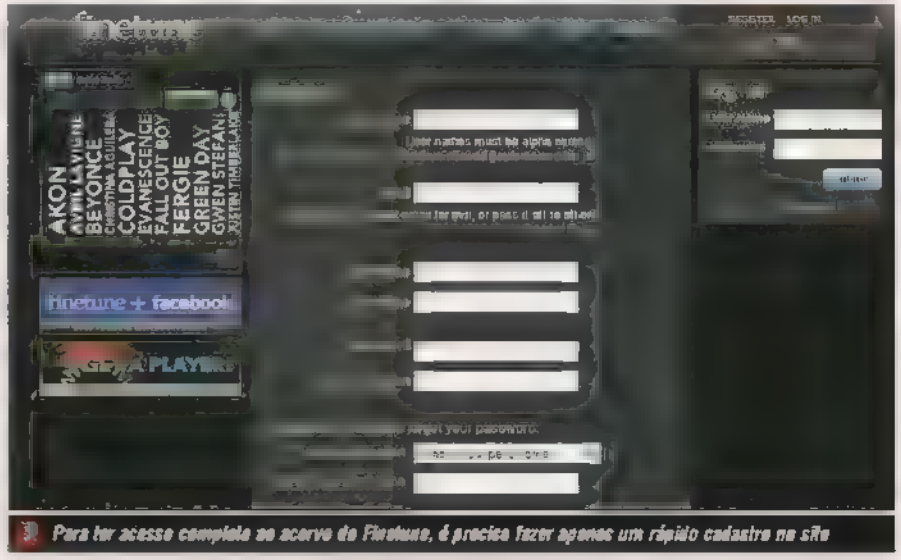

Para ter acesso completo ao acervo do Finetune, é preciso fazer apenas um rápido cadastro no site

Jamendo

Liberdade. Este é o lema do Jamendo. Em seu acervo, somente músicas registradas sob licença Creative Commons – uma espécie de contrato público que garante total liberdade para a distribuição de arquivos registrados sob essa licença – são permitidas, o que garante que qualquer som possa ser baixado e distribuído à vontade sem que isso infrinja alguma lei.

Por causa deste inovador conceito, não espere encontrar artistas famosos no Jamendo. Lá, há uma grande quantidade de músicas, organizadas por gênero, de ótima qualidade. Um refúgio ideal para quem sabe apreciar uma boa música. Diga não à pirataria e seja bem vindo ao Jamendo.

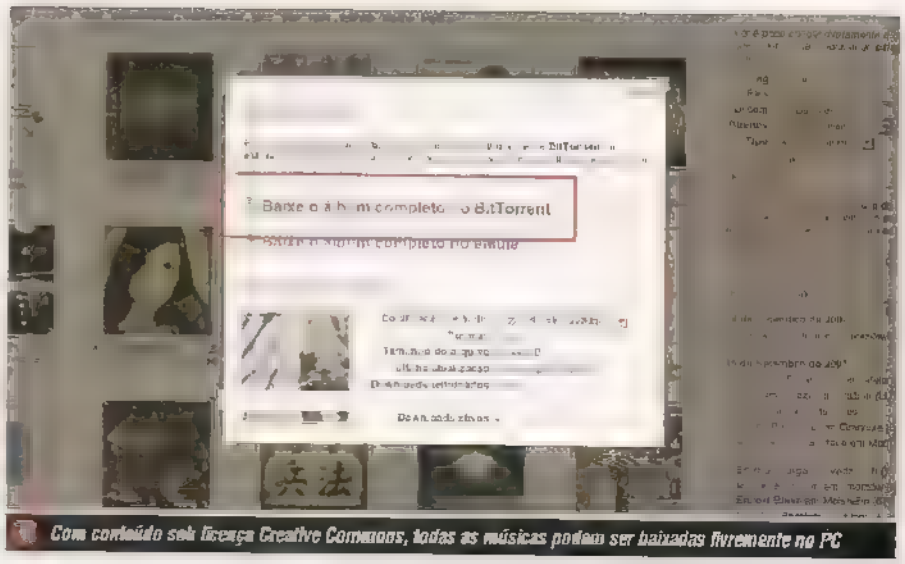

Com conteúdo sob licença Creative Commons, todas as músicas podem ser baixadas livremente no PC

Como ouvir as rádios

Antes de começar a curtir as músicas do Jamendo é preciso fazer um cadastro. Para isso, acesse o site no endereço www.jamendo.com e clique no link *Registre-se agora, é grátis!*, localizado na parte superior direita da tela. Digite um nome de usuário, uma senha, seu endereço de e-mail e pressione *Registrar*. Pronto, o seu registro já está concluído. Sempre que for acessar o site do Jamendo, digite seu login e sua senha no campo *Entrar na Jam*.

Assim que você logar no site, surgirá uma lista dos álbuns mais populares. Para ouvir um deles, passe o mouse sobre a capa do álbum desejado e clique em *Ouvir*. Seu preferir visualizar todos os álbuns de apenas um determinado estilo musical, clique em *tag*, localizado na parte superior da tela, e depois clique sobre o gênero musical de que mais gostar e que deseja ouvir nesse momento antes de gravar em seu micro.

Baixe álbuns completos

Além de ouvir qualquer uma das músicas publicadas no Jamendo, é possível baixá-las para o micro. As músicas são transferidas via protocolo peer-to-peer torrent e, portanto, é preciso instalar um programa compatível com esse sistema, como o BitTorrent (www.bittorrent.com). Para baixar uma música, passe o mouse sobre a imagem do álbum desejado e entre na opção *Baixar*. Na tela que abrir, clique em *Baixe o álbum completo no BitTorrent* e seu programa de torrent será aberto. Escolha uma pasta do seu micro para salvar o álbum para que a transferência seja iniciada.

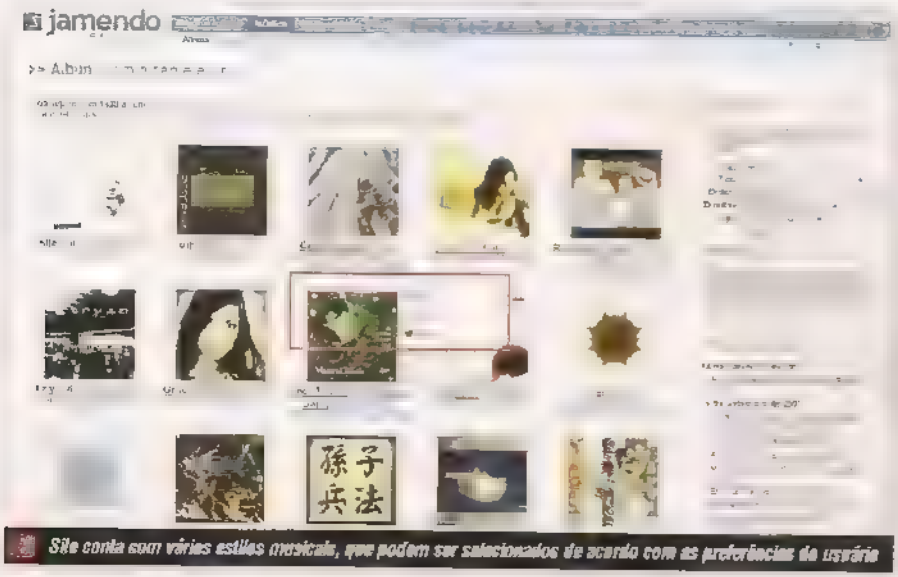

Site conta com vários estilos musicais, que podem ser selecionados de acordo com as preferências do usuário

CREATIVE COMMONS

Creative Commons é uma licença do tipo copyleft, que permite a distribuição de conteúdo cultural (imagens, músicas, vídeos, textos e outros) livremente, na qual o autor pode abdicar de alguns de seus direitos a favor do público. Normalmente, conteúdo sob esta licença pode ser usado e distribuído livremente desde que respeitados os devidos créditos do autor. Para mais informações, visite *http://creativecommons.org/worldwide/br/*.

Last.fm

Com uma mistura de site

de relacionamento e serviço de rádio online, o Last.fm é inovador. Com a ajuda de um programa que deve ser instalado no micro, todas as músicas que você ouvir, seja pelo site ou reproduzindo os arquivos do seu micro, são registradas no Last.fm. Com isso, um perfil musical seu é criado para que outras pessoas possam conhecê-lo melhor. É a forma mais eficaz de encontrar amigos que gostam das mesmas músicas que você. Certamente assunto não faltará.

Para usar o serviço, primeiramente, acesse o endereço www.lastfm.com.br, clique no link *Download*, localizado na parte superior direita da tela, e depois baixe e instale o programa Last.fm. Em seguida, faça o cadastro no site acessando o link *Sign Up*. Preencha os campos com nome de usuário, e-mail, senha e pressione *Proceed to Step 2*. Volte à instalação do software e digite o mesmo nome de usuário e sua senha. Novamente no site do Last.fm, clique em *Proceed to Step 3* e em *Go to my Profile*. Para completar a instalação, dê *Next* quatro vezes e *Finish*. Concluído o cadastro, siga os procedimentos abaixo para usar os recursos do site:

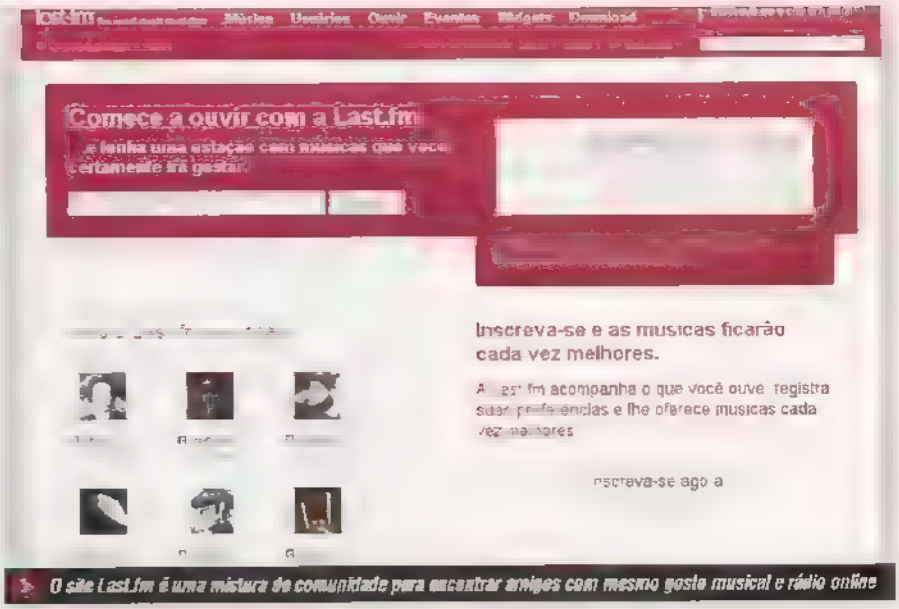

O site Last.fm é uma mistura de comunidade para encontrar amigos com mesmo gosto musical e rádio online

1. *Após fazer o login, entre na página de algum conhecido que queira adicionar como amigo e clique em* Add as Friend. *Digite uma mensagem na janela que abrir para que a pessoa possa identificá-lo e pressione* Yes, please!. *A sua solicitação será encaminhada. Agora é só aguardar.*

2. *Quando você já tiver escutado uma certa quantidade de músicas, irão surgir alguns vizinhos na sua página (pessoas com gosto musical semelhante). Para visualizá-los, clique em* Neighbours. *Basta clicar sobre a foto de um deles para*

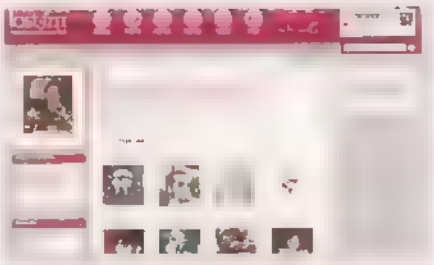

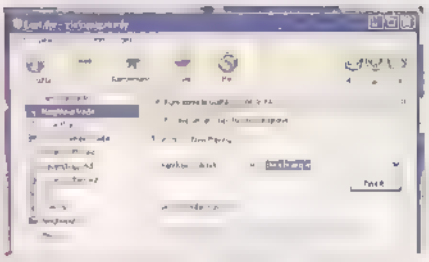

o nome do artista ou estilo musical que você pretende ouvir e dê Find it!

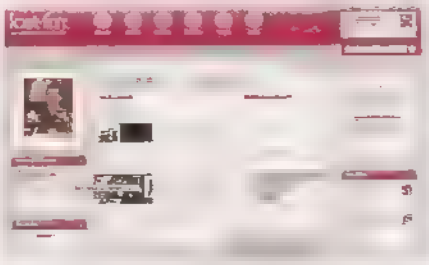

3. *De acordo com as músicas ouvidas por você, o Last.fm irá criar rádios com estilo musical semelhante ao seu. Para ouvir músicas novas, acesse* neighbour radio. *Caso apareça uma janela de aviso, dê* OK. *As músicas serão enviadas online e não poderão ser gravadas no seu PC.*

4. *Você pode pro*
um determinado

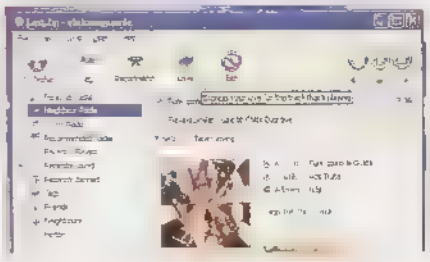

5. *Para expressar sua preferência por determinada música de uma rádio, você pode marcá-la como* Loved Music. *Quando a canção estiver sendo executada, basta clicar no ícone* Love, *representado por um coração.*

MP3Tube

O MP3Tube funciona de forma seme hante ao YouTube, mas em vez de hospedar v deos, ele permite armazenar músicas na internet para que outras pessoas também possam ouvi las. O arquivos de sons enviados ao MP3Tube não podem ser ba xados no micro, apenas podem ser reproduzidos de forma online conce to chamado de streaming. Como sugere o própr o nome do site, os arquivos estao em formato MP3.

Este site é a me hor mane ra de disponibi zar músicas em um b og e-ma , apresentação ou mesmo em s tes de re acionamento como o Orkut. Basta publicar o endereço, leia se URL, da mús ca hospedada no MP3Tube para que se a possíve ouvi a no próprio navegador, sem a necessidade de rodar nenhum software especifico. A seguir, aprenda como usar os recursos do site

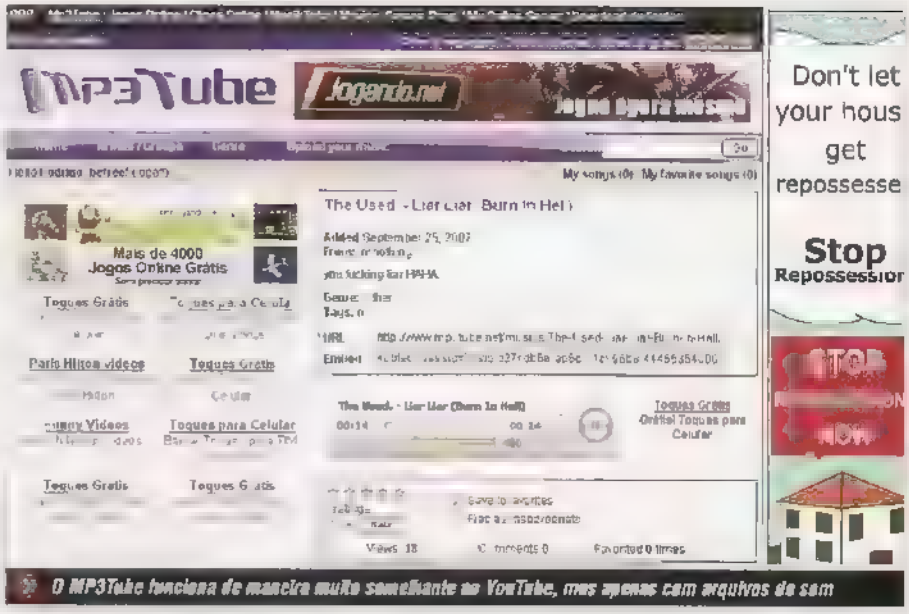

O MP3Tube funciona de maneira muito semelhante ao YouTube, mas apenas com arquivos de som

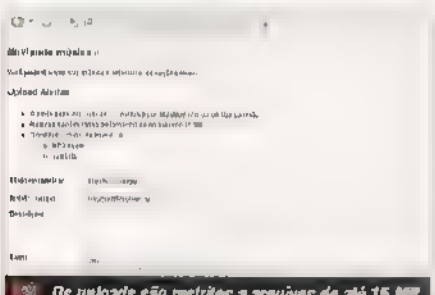
Os uploads são restritos a arquivos de até 15 MB

Compartilhe suas música

Assim como a maioria dos sites do gênero, antes de compartilhar suas músicas, é preciso cadastrar-se no site. Nos testes da redação, o registro só funcionou no navegador Internet Explorer. Para realizar o cadastro, entre no link *Registrar*, localizado na parte superior direita da tela, preencha todos os campos disponíveis e aperte *Registrar*.

Para enviar uma música é preciso ficar atento ao tamanho dela. Já que não é possível exceder 15 MB. Certo disso, clique no link *Enviar sua música*, presente na parte superior da tela. Em seguida, entre com as informações sobre o som e aperte *Procurar*. Selecione a mús ca do seu micro que deseja compartilhar, press one *Abrir* e depois *Get upload a file*. Aguarde a transferência do arquivo para o s te. Para compartilhar o som apenas, acesse a música desejada e d vu gue o conteúdo do campo URL. Se quiser colocar uma música para tocar no seu site ad cione o conteúdo do campo *Enbed no HTML* n seu site

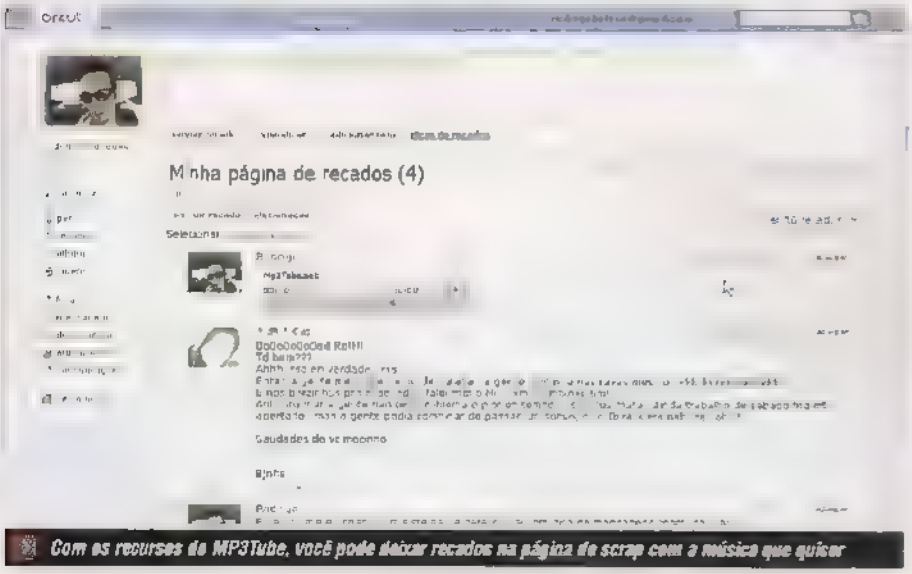

Com os recursos do MP3Tube, você pode deixar recados na página de scrap com a música que quiser

Música no Orkut

Com o MP3Tube, é posssível enviar recados no Orkut com uma música de fundo. Qualquer som enviado para o MP3Tube, por você ou outra pessoa poderá ser usado nos scraps. Para usar o recurso, abra o site do MP3Tube e entre na musica que deseja. Em seguida, selecione o conteúdo do campo *Embed* da música que deseja postar no Orkut e aperte CTRL + C. Agora, entre no Orkut e acesse a página de recados do amigo que deseja. Selecione o campo no qual é digitado o recado e aperte *CRTL+V*. Clique em *Enviar recado*.

Compre música pela internet

Baixar músicas gratuitamente pela internet é um grande perigo, seja por causa de vírus que podem vir embutidos ou por estar praticando pirataria. A melhor forma de evitar isso é comprar músicas pela web, o que garante legalidade e sons com qualidade excepcional.

Comprar músicas pela internet é uma prática muito comum em países como os Estados Unidos. No Brasil somente agora os sites de venda começam a ficar mais populares. O UOL Megastore e o iMusica são alguns dos maiores portais que permitem comprar músicas de forma online. Os dois sistemas são fáceis de usar e seguros. Com R$ 3,00, já é possível baixar suas músicas preferidas e originais, sem infringir alguma lei de direito autoral. Veja a seguir como usar os dois sites:

Músicas da UOL MegaStore possuem proteção de DRM: por isso, verifique se seu MP3 player é compatível

UOL MegaStore

Site com enorme acervo nacional e importado. Para comprar músicas no site, é preciso adquirir créditos de R$ 3,00, R$ 15,00, R$ 30,00, R$ 60,00 ou R$ 120,00. As músicas estão disponíveis para compra a partir de R$ 0,30. Os sons adquiridos podem ser reproduzidos em até cinco computadores diferentes e gravados em CD pelo programa Windows Media Player 8 ou 9. As músicas podem também ser reproduzidas em MP3 players compatíveis com sistema DRM do UOL (veja lista de aparelhos compatíveis em http://...).

Como comprar: Para comprar músicas, é preciso fazer um cadastro no site. Para isso, clique em *Acessar sua conta* na página principal e depois entre em *Cadastrar*. Escolha um dos valores de créditos disponíveis que deseja adquirir, digite seus dados pessoais e aperte *Continuar*. Em seguida preencha os campos disponíveis na tela com seus dados para cobrança e pressione *Comprar agora*. Já para comprar uma música, clique sobre o botão *Comprar música*, ao lado do som que deseja baixar.

iMusica

Outro grande site de músicas nacionais e importadas. Para baixar as músicas, é preciso comprar créditos disponíveis em vários valores diferentes. O iMusica destaca-se pelo bom preço do seu acervo.

Como comprar: Você precisa, primeiramente, criar uma conta no site. Para isso, acesse o endereço [illegible] e preencha os campos na tela. Uma vez cadastrado, é preciso comprar créditos. Entre no link *Comprar Créditos*, digite o valor da sua compra, selecione a forma de pagamento preferida e aperte *EFETUAR COMPRA* para ser direcionado à plataforma de pagamento de sua operadora de cartão de crédito. Para comprar uma música, clique em *Comprar* ao lado da opção escolhida para adicioná-la ao carrinho virtual. Após adicionar ao carrinho as músicas que deseja adquirir, pressione *Comprar* no final da lista de músicas para concluir.

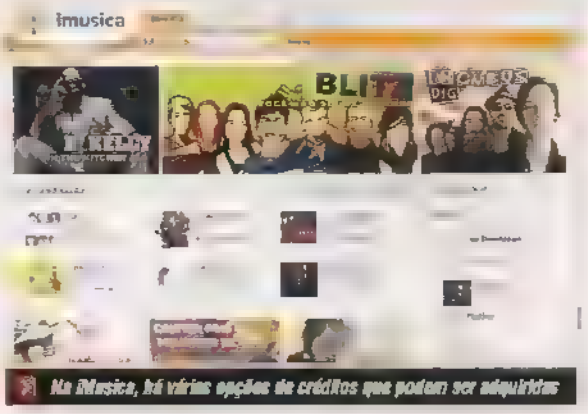

Na iMusica, há várias opções de créditos que podem ser adquiridos

PROTEÇÃO DRM

DRM, sigla de Digital Rights Management ou gestão de direitos digitais em português, é um sistema que permite restringir a difusão de um conteúdo digital, como as músicas em formato MP3 ou WMA. Os sites de compra brasileiros mencionados na reportagem utilizam esse sistema em suas músicas, o que limita sua reprodução em aparelhos de MP3 player que não sejam compatíveis com DRM. Portanto, verifique nos sites se seu portátil é compatível antes de comprar uma música. Do contrário, será possível ouvi-las apenas no micro.

Para as suas necessidades diversas, a HostDime oferece serviços sob medida

Servidor Dedicado

Processador Celeron 2.4 GHz, Disco Rígido 80 GB IDE 7200 RPM, Memória 512 MB DDR, 1.500 GB de tráfego mensal

A partir de R$145,00

Servidor Virtual - VPS

Dual core AMD Opteron 64 Bits (4 Core CPU's), 5 GB de espaço em disco, 100 GB de tráfego,128 MB de memória, 2 endereços de IP reais, SCSI Drives em RAID 5, Acesso como administrador via ssh

A partir de R$57,00

Revenda de Hospedagem

Os nossos planos são tão bons que a concorrênc a copiou. Agora nós estamos com mais espaço e tráfego Confira.

A partir de R$39,99

20GB de espaço, 1500GB de tráfego e ilimitados domínios

Grátis gerenciador financeiro WHMCS. Planos Linux e Windows

Agora com planos de revenda com servidores no Brasil

ACESSE
www.hostdime.com.br, d gite o código acima e ganhe descon tos nos nossos serviços.

Dados disponíveis no site
www.hostmapper.com.br

HostDime

Facilidades online

Descubra alguns dos principais serviços que podem ser feitos via web para economizar tempo e evitar transtornos

Passar horas no supermercado, enfrentar o clima nada agradável de uma delegacia de polícia para registrar um Boletim de Ocorrência, ficar na fila do banco ou mesmo ir até uma videolocadora são coisas do passado. Todas essas tarefas rotineiras, e chatas, podem ser resolvidas via internet, tudo para você economizar tempo e evitar aborrecimentos costumeiros e inerentes a essas obrigações da vida cotidiana de qualquer metrópole.

Alguns serviços existem há um bom tempo e são bastante conhecidos dos usuários, já outros são bem recentes e começam a ser descobertos e utilizados. É o caso, por exemplo, dos sites que permitem aluguel online de filmes. Basta selecionar qual filme você pretende assistir e a locadora entrega o DVD em sua casa ou mesmo no trabalho. É o que tal fazer todas as compras de supermercado sem precisar sair de casa, ficar empurrando carrinho ou enfrentando filas na hora de pagar a conta?

Muitas pessoas ainda temem em realizar esse tipo de operação com medo de terem seus dados pessoais ou até mesmo o número do cartão de crédito roubados pelos hackers. Mas o tempo mostrou que esse tipo de crime pode ser evitado tomando alguns cuidados bastante simples. O primeiro passo é manter sempre um antivírus e um anti-spyware atualizados para evitar a instalação indevida de programas espiões no computador. Outro procedimento importante é verificar sempre a idoneidade do site que você pretende utilizar. Evite comprar em sites desconhecidos. Por último, verifique sempre se, na parte inferior direita da página, há uma imagem de um cadeado. Ele é garantia de que suas informações estão seguras.

Vários serviços já podem ser feitos via web

Nas páginas seguintes, você verá alguns importantes serviços online que substituem por completo, ou quase, os trabalhos mais burocráticos. Depois de conhecê-los, e utilizá-los, você descobrirá como a vida pode ser bem mais simples.

Videolocadora

Quando der aquela vontade de assistir a um DVD, você já não precisa mais levantar do sofá e ir até a uma videolocadora. Basta sentar na frente do computador e alugar o filme que desejar via Internet. Atualmente, os serviços mais utilizados são o de entrega delivery. Basta selecionar os DVDs que pretende assistir e aguardar o motoboy chegar à sua casa com a encomenda.

Entre os sistemas de entrega delivery, o mais popular, e também com o sistema mais interessante, é o NetMovies (www.netmovies.com.br). O site possui diversos planos de assinatura que variam de R$ 28 a R$ 89 por mês, de acordo com a quantidade de filmes que podem ser alugados simultaneamente, de um a cinco DVDs. No NetMovies o cliente pode ficar com os filmes por quanto tempo quiser e assim que devolver, já poderá solicitar outros imediatamente. A videolocadora online atende atualmente as regiões metropolitanas de São Paulo e Rio de Janeiro, mas já há planos de expansão para outras áreas do Brasil.

Outras alternativas bastante viáveis são as de compra online de vídeos, nas quais o usuário seleciona o filme que pretende adquirir e faz o download em alta velocidade de seu conteúdo para assistir tanto no próprio computador ou gravar em uma mídia para rodar no DVD player, de forma bem mais confortável. Essa é uma modalidade que vem crescendo de forma significativa em todo o mundo.

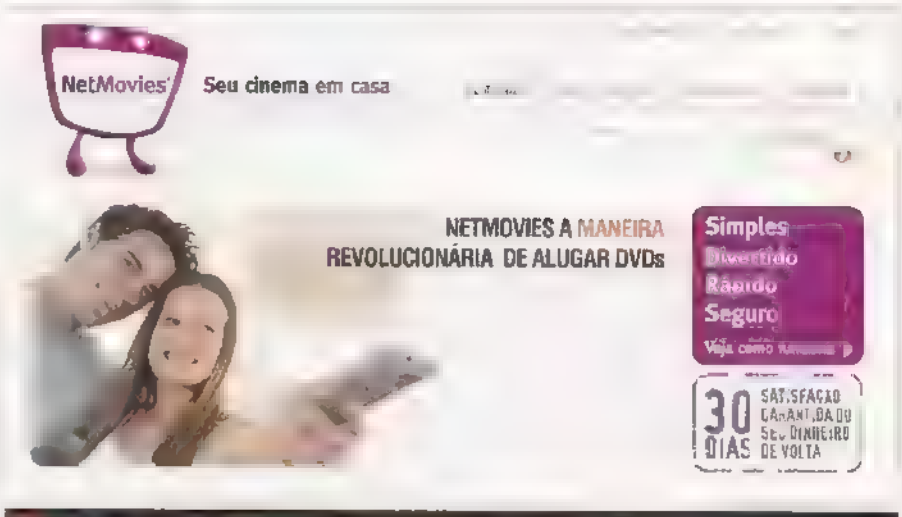

No NetMovies, o cliente escolhe os filmes via Internet e só espera o motoboy entregar os DVDs em casa

Um dos sites mais famosos para compra online de filmes é o iTunes da Apple (www.apple.com/br/itunes), que contém material dos estúdios Disney, Paramount, MGM e Lionsgate. Os lançamentos custam US$ 12,99, enquanto os filmes de catálogo variam entre US$ 9,99 e US$ 14,99. Antes de efetuar a compra, é possível assistir ao trailer do filme. Além do grande acervo de títulos, outra vantagem do iTunes é o download em qualidade similar a de um DVD, de 640 x 480 pixels. O único inconveniente é que, por se tratar de um site norte-americano, não há legendas em português.

Mas, aos poucos, começam a surgir alternativas ainda mais práticas. É o caso, por exemplo, do site eonde.com. Nele, é possível comprar um filme ou mesmo alugar para assistir em um prazo de 24 horas. O detalhe é que, no eonde com tanto a compra como o aluguel não são feitos por meio de mídia física. Todo o conteúdo é baixado via Internet por streaming de alta qualidade.

O problema do eonde com é que, como o site iniciou as operações recentemente, seu conteúdo ainda é bastante limitado e, por enquanto, apenas os filmes de conteúdo adulto estão disponíveis para aluguel. Para os demais gêneros, existe apenas a opção de compra. Mas desde o seu lançamento, a idéia é de que todos os seus filmes tivessem as duas possibilidades, algo que deve ocorrer no futuro. Outro empecilho é que até o momento, a única forma de pagamento é com cartão de crédito Amex, mas as demais bandeiras também deverão ser aceitas em breve.

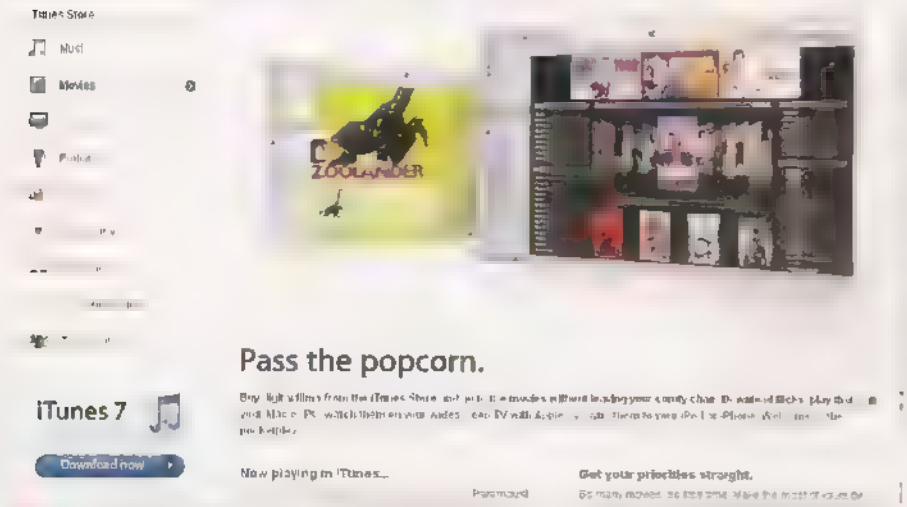

A loja iTunes Store, da Apple, é a mais popular na venda de conteúdo digital online em todo o mundo

Polícia online

Um dos maiores transtornos enfrentados pelo cidadão é ter de ir até uma delegacia de polícia registrar alguma ocorrência criminal. Em alguns tipos de crimes, esse procedimento ainda é inevitável, mas para outros essa burocracia ficou bem mais simples com o complemento das chamadas de egacias eletrônicas ou delegacias virtuais.

A maioria dos Estados brasileiros já conta com um serviço online para registrar Boletins de Ocorrência de diversos tipos de crimes. Em alguns locais, o procedimento é mais simples do que em outros. A natureza do crime que pode ser registrado via Internet também varia em cada Estado do País.

A grande maioria é unânime em todos os locais é o registro de Boletim de

São Paulo possui um dos serviços mais completos, com possibilidade de registrar diversas ocorrências

SITES ÚTEIS

São Paulo - www.ssp.sp.gov.br
Rio de Janeiro - www.delegaciavirtual.rj.gov.br
Santa Catarina - www.policiacivil.sc.gov.br/
Minas Gerais - www.sesp.mg.gov.br/
Goiás - www.policiacivil.go.gov.br/
Ceará - www.delegaciaeletronica.ce.gov.br/beo/
Amazonas - www.policiacivil.am.gov.br/
Pará - www.virtualmulher.pa.gov.br/
Mato Grosso - www.delegaciavirtual.mt.gov.br
Espírito Santo - delegaciaonline.sesp.es.gov.br

Ocorrência de perda, furto ou extravio de documentos e celulares.

O Estado de São Paulo é o que possui um dos serviços mais completos. Na delegacia eletrônica da Secretaria de Segurança é possível registrar ocorrência como furto de veículo, furto ou perda de documentos, desaparecimento de pessoas, encontro de pessoas, furto ou perda de placas de veículos ou celulares e complemento de Boletim de Ocorrência.

Em alguns outros Estados, como, por exemplo, Rio Grande do Sul e Pará, até mesmo o registro de acidentes de trânsito sem vítimas pode ser feito via Internet. Já no Rio de Janeiro, além do registro de ocorrências, a delegacia virtual recebe denúncias anônimas de prática de outros crimes.

Após preencher o Boletim de Ocorrência e enviar à Polícia Civil, responsável pela apuração do delito, o usuário recebe a ligação telefônica de um policial para a confirmação dos dados informados. Logo após, o Boletim de Ocorrência é oficializado e uma cópia é encaminhada para o endereço de e-mail do usuário, com validade idêntica à impressa diretamente na delegacia de polícia.

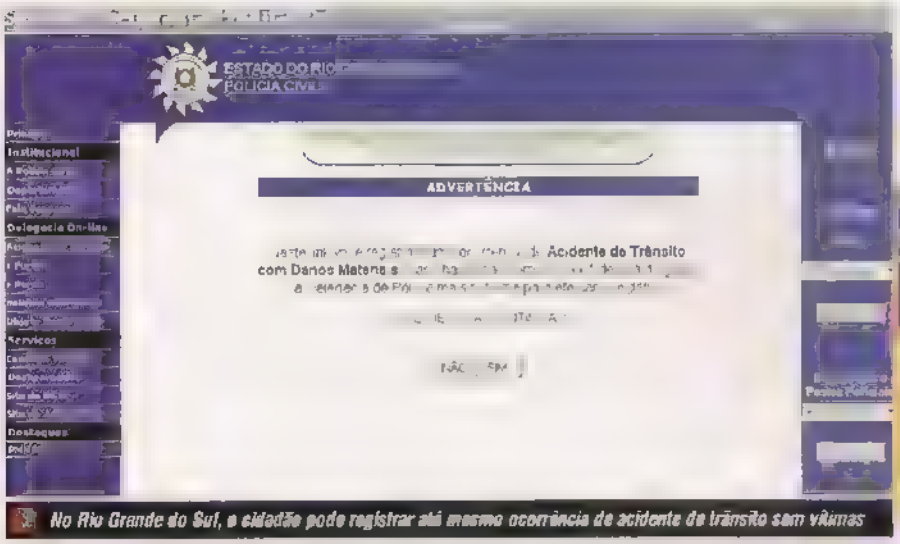

No Rio Grande do Sul, o cidadão pode registrar até mesmo ocorrência de acidente de trânsito sem vítimas

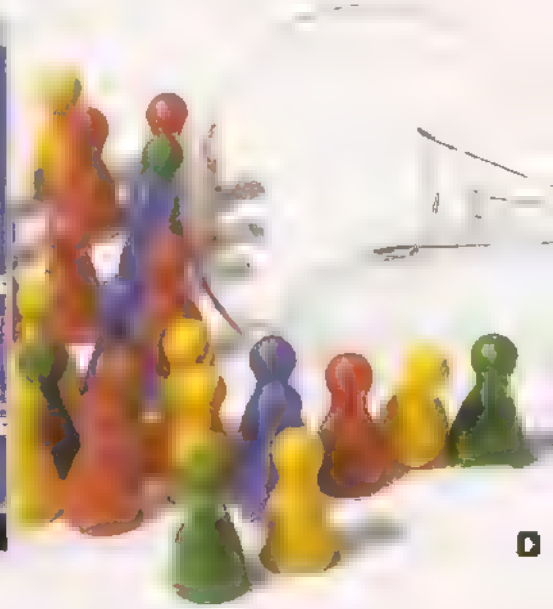

Maravilhe-se

As Grandes Maravilhas do Mundo

Um livro muito especial que reúne 60 Maravilhas do Mundo. São 28 construções realizadas pelo homem; 14 ambientes naturais do planeta; 11 belezas brasileiras e as 7 maravilhas do Mundo Antigo. Indispensável em sua biblioteca, para ver, rever e sempre se encantar

Garanta o seu livro! Venda exclusiva pelo telefone 0800 55 76 67 ou no site www.europanet.com.br

Supermercado

Enfrentar aquele trânsito de carrinhos cheios de compras, as filas de pagamentos no caixa dos supermercados e o trabalho de ter de descarregar todas as mercadorias do carro, tudo isso hoje em dia é desnecessário.

Algumas grandes redes de supermercados, com lojas em todo o País, já oferecem o serviço de compra via internet. Ir pessoalmente ao supermercado está virando coisa do passado.

Um dos pioneiros nesse tipo de serviço é o Pão de Açúcar (www.paodeacucar.com.br). No site da rede, é possível comprar todo e qualquer produto vendido normalmente nas lojas da rede. Basta o cliente selecionar o tipo de produto que pretende adquirir como bebida, biscoito, carnes, congelados, massas, entre outros. Depois, surgirá uma nova subdivisão e, então, optar pelo produto exato que pretende comprar.

Outro grande supermercado que também oferece a opção de compra online é o Sonda (www.sonda.com.br), no qual a procura por produtos é ainda mais simples. Basta digitar no campo de busca o nome e a marca do produto e depois selecionar apenas a quantidade que pretende adquirir. Nos dois casos, há cobrança de frete (R$ 11,90 no Pão de Açúcar e R$ 9,90 no Sonda) e a entrega é feita no dia seguinte à compra.

Além de comodidade e não ter de se deslocar até o supermercado, outra vantagem de fazer as compras de forma online é a possibilidade de um controle maior em relação aos seus gastos. No momento de finalizar a compra, é possível fazer uma checagem completa de todos os produtos que estão no carrinho virtual. Se o valor da conta estiver acima do que era esperado para se gastar, é só excluir os itens supérfluos que estão superfaturando o valor da conta. Com a lista de produtos vista e revista, para finalizar é só confirmar o endereço de entrega e selecionar a forma de pagamento. Depois, é só ficar em casa esperando as compras chegarem na maior tranquilidade e sem ter de se estressar com as filas do supermercado.

Com todas essas facilidades, só enfrenta os corredores de um supermercado quem realmente quer. Se esse não é o seu caso, a melhor alternativa é mesmo sentar na frente do computador e escolher os produtos de forma online.

Pão de Açúcar foi um dos pioneiros no serviço

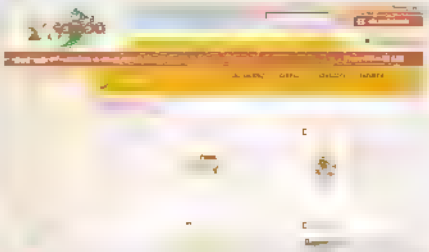

No Sonda, o sistema de busca é bem simples

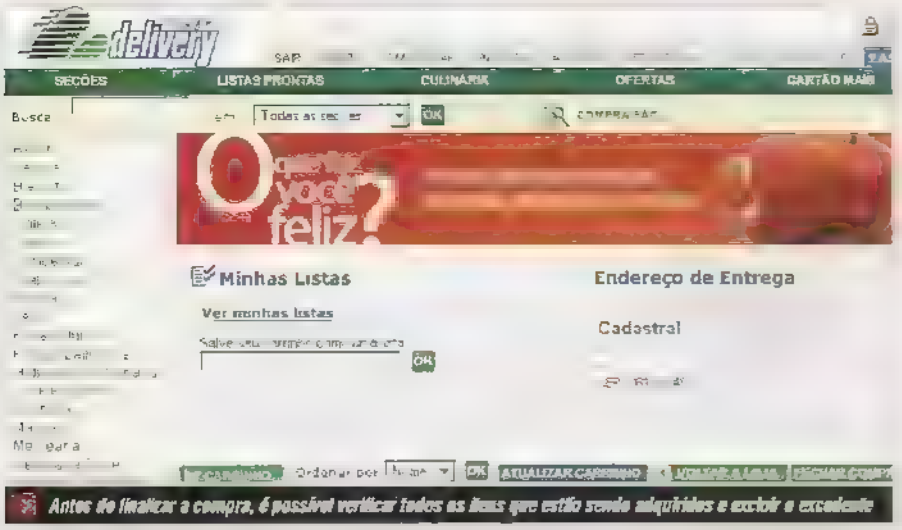

Antes de finalizar a compra, é possível verificar todos os itens que estão sendo adquiridos e excluir o excedente

Compras em geral

O serviço de comércio

e etrônico em geral é um dos ma s uti zados pelos internautas bras eiros Logo no iníc o desse novo nicho de mercado as prime ras opções de compra dos usuários eram livros e CDs Mas a popu arização dos negócios via web aumentou nao apenas as vendas, como também a divers ficação dos produtos oferec dos pelas principais lojas do mundo virtua Cada vez mais pessoas compram desde os ivros mais baratos até produtos bastante sofisticados, como eletrodomésticos, te evisoes de plasma e notebooks e computadores de última geração. Até mesmo as empresas acostumadas a vender exc usivamente no universo offline tiveram de aderir rapidamente a esse novo modelo de negóc os do mundo v rtual.

O grande crescimento, porém, fo das empresas que apostaram desde o nício que essa ser a a nova tendênc a do consumidor comprar sem sair de casa. O Submar no fo um deles e hoje tornou-se uma das pr ncipais lojas virtua s do País

Com essa alternativa, o consumidor não fica limitado apenas aos sites nac onais. Aque e livro importado que demorava meses para ser traduzido e que muitas vezes nem chegava por aqu já pode ser importado com extrema

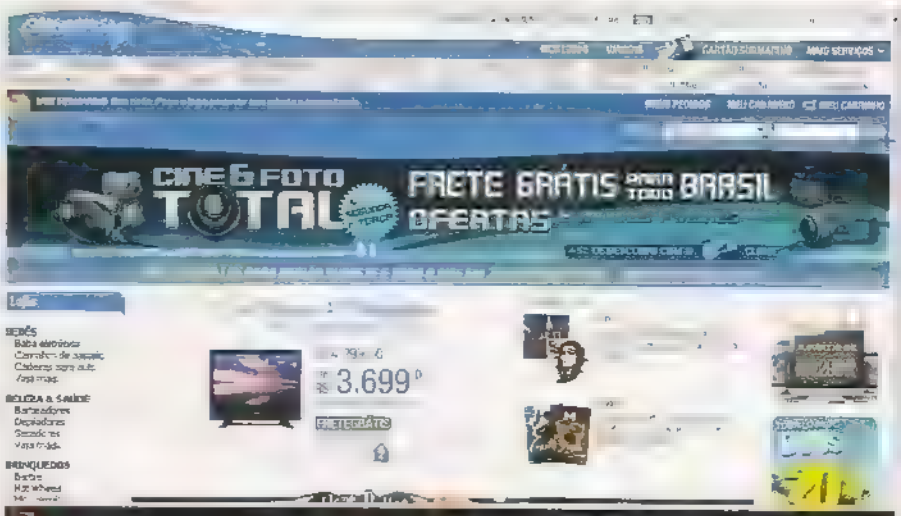

Submarino foi um dos pioneiros no Brasil e hoje é um dos principais sites de comércio eletrônico do País

tranquilidade em sites estrangeiros de comércio eletrônico. O principal deles é o amazon.com, no qual é possível comprar desde livros, CDs, DVDs, revistas até produtos eletrônicos. Neste último caso, porém, fique atento às taxas cobradas pela importação.

É nas lojas de comérc o eletron co também que o consum dor esta mais sujeito a ataque dos piratas virtuais, mas nada que alguns cuidados bastante s mples possam ev tar danos ma ores. O primeiro passo é manter sempre um antivírus e um anti-spyware atualizados para evitar a instalação ndevida de programas esp ões no computador. Outro procedimento importante é verificar sempre a idone dade do s te que você pretende ut izar. Evite comprar em s tes desconhecidos. Por últ mo, ver f que sempre se, na parte nferior direita da página, há uma imagem de um cadeado. Ele é garantia de que suas informações sao transmitidas com segurança

Até mesmo produtos importados podem ser adquiridos sem sair de casa e o Amazon.com é a principal opção

PRINCIPAIS SITES

Editora Europa - www.europanet.com.br
Submarino - www.submarino.com.br
Americanas - www.americanas.com.br
Extra - www.extra.com.br
Ponto Frio - www.pontofrio.com.br
Atera Informática - www.atera.com.br
Mercado Livre - www.mercadolivre.com.br
Pernambucanas - www.pernambucanas.com.br
Magazine Luiza - www.magazineluiza.com.br
Colombo www.colombo.com.br
Livraria Europa - www.livrariaeuropa.com.br
Fnac - www.fnac.com.br
Saraiva - www.saraiva.com.br
Livraria Cultura - www.livrariacultura.com.br
Siciliano - www.siciliano.com.br

Cartório

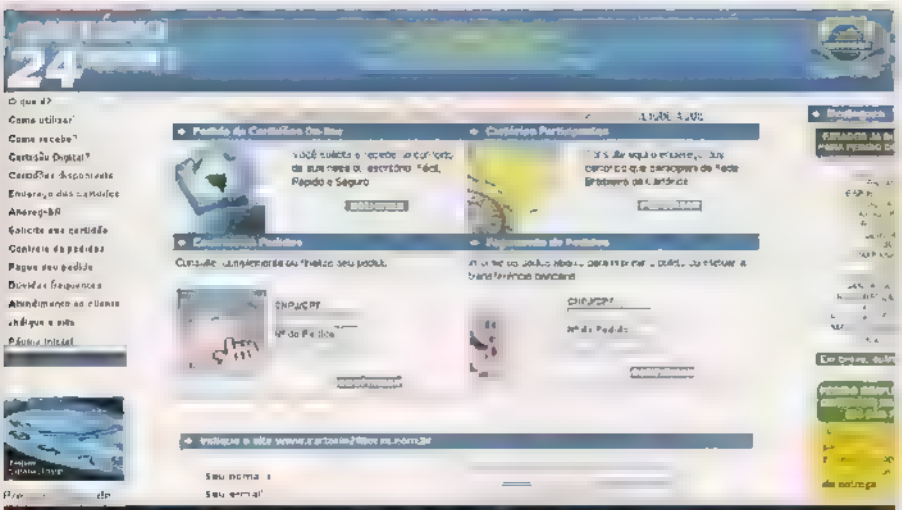
É possível solicitar certidões via internet de cartórios de 16 Estados mais o Distrito Federal e receber em casa

Solicitar serviços de cartório é uma das atividades mais burocráticas existentes no Brasil. Para solicitar algum tipo de certidão, era preciso se deslocar até o cartório responsável pelo registro, preencher formulários e aguardar todo o procedimento. Mas um novo serviço facilita de forma significativa todo esse procedimento, economizando um tempo razoável.

O site Cartório 24 horas (www.cartorio24horas.com.br) realiza todo esse trabalho burocrático de forma online. O serviço está disponível em 16 Estados mais o Distrito Federal e inclui todos os cartórios integrantes da Rede Brasileira de Cartórios. O sistema permite ao cidadão ou empresa receber suas certidões, de qualquer natureza ou cidade brasileira, no endereço indicado, inclusive no exterior.

O processo de pedido de certidões online é muito simples e os dados necessários para emissão da sua certidão vão sendo gradativamente solicitados assim que você inicia o processo, clicando no ícone *Solicitar*, situado na área de *Pedido de certidões online* ou em *Destaques*.

Em um único pedido, você poderá solicitar vários tipos de certidões para um determinado cartório ou diferentes cartórios de um mesmo Estado, recebendo os pagando um único custo de postagem por cartório, via boleto bancário. Mas para que o serviço seja feito de forma eficiente, é importante que as informações preenchidas no seu pedido sejam precisas, especialmente o cartório correto.

Existe a possibilidade ainda de receber as certidões via e-mail e assinadas digitalmente. O documento tem a mesma validade jurídica daquele emitido em papel impresso, desde que mantido em arquivo eletrônico. Assim, a parte requerente da certidão também deve aceitá-la em meio eletrônico. Até o momento, apenas cinco cartórios já disponibilizam o serviço de certidão digital, dos quais dois no Paraná, um no Espírito Santo, um em Minas Gerais e outro no Rio Grande do Sul. Segundo o site, outros cartórios já estão em processo para obter o Certificado Digital para também prestarem o serviço online.

Mesmo para a entrega de certidões via correio, existem algumas limitações que variam de acordo com a origem do cartório responsável pela emissão do documento. No caso de São Paulo, é possível receber as seguintes certidões de registro civil:

- Certidão de protesto
- Nascimento com averbação e reconhecimento de firma
- Óbito com averbação e reconhecimento de firma
- Casamento com averbação e reconhecimento de firma
- Certidão negativa de bens
- Certidão de propriedade ou registro / ônus
- Certidão vintenária
- Certidão de escritura
- Certidão de procuração
- Certidão de busca de pessoa jurídica
- Certidão de busca de títulos e documentos

Já no Rio de Janeiro, apenas documentos de Registro Civil podem ser emitidos, como:

- Nascimento com reconhecimento de firma
- Óbito com reconhecimento de firma
- Nascimento sem reconhecimento de firma
- Óbito sem reconhecimento de firma
- Casamento com reconhecimento de firma
- Casamento sem reconhecimento de firma

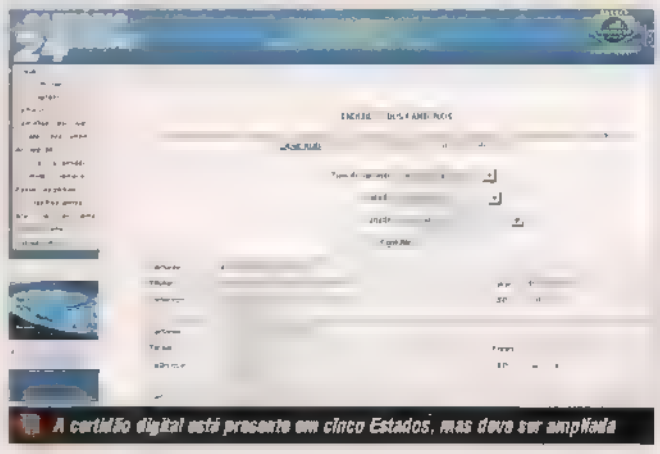
A certidão digital está presente em cinco Estados, mas deve ser ampliada

Guia de produtos e serviços

PC MASTER

Informática com cérebro

www.europanet.com.br

Para anúnciar no Guia de Informática da PC Master entre em contato com a publicidade pelos telefones: (11) 3038-5097 ou(11) 3038-5093

WRL Informática
Vendas e Assistência Técnica
Tel / Fax: (11) 3362-1334
Site: www.wrl.com.br - E-mail: wrl@wrl.com.br
Rua Santa Ifigênia, 211 – Loja 02 – Santa Efigênia / SP

JÁ TEM SEU DOMÍNIO INTERNACIONAL?
AGORA VOCÊ PODE!
SEM CUSTOS ADICIONAIS NEM BUROCRACIA
ATENDIMENTO EM PORTUGUÊS 24 HORAS POR DIA
MAIS DE 40 EXTENSÕES A SUA ESCOLHA
Domínios a partir de 29,00 anuais
.COM, .NET, .ORG, .BIZ, .US
REGISTRE JÁ O SEU!
DOMINIOSVIRTUAIS
Ligue: (11) 2145-2575
EM SERVIÇO COM A QUALIDADE
digiweb

SEU CODIGO ESTA SEGURO?
ASP PROTECTOR
Proteja agora mesmo seus códigos ASP !
www.icnf.com.br

Recuperação de Dados
Diagnóstico e Orçamento Gratuitos
Nossos serviços carregam muito mais tecnologia!
PRÊMIO QUALITY 2004
Mídias: HDs, CDs, DVDs, Disquetes, Zip, Raid Array, Jaz, D. FireWire, Fitas DAT, Cartões Fotográficos, etc
Sistema Operacional: Dos, Windows, Win NT, Fat 16, Fat 32, NTFS, Novell, Linux, Mac, etc
Defeitos: Bad Block, Formatados, Ataque de Vírus, Hackers, Inacessíveis, Senhas Esquecidas, Clones Físicos, etc
Laboratório (sede própria): O mais equipado do país, melhor corpo técnico, Engenharia própria
Proelbra® Tecnologia Eletrônica Ltda
Credibilidade - Sigilo - Competência
www.proelbra.com.br
contato@proelbra.com.br
(0xx11) 5052 8044 / 5052 7158

Compre 2 edições com 10% de desconto

Garanta seu desconto. Ao ligar, informe a **OFERTA 119**

Edição 122 - R$ 11,90

- Guia completo com 24 smartphones e mais 88 programas para usar em seu celular
- E ainda: dicas para comprar seu aparelho e escolher a melhor operadora; temas e ringtones...

Edição 121 - R$ 11,90

- Guia completo de VoIP – tudo o que você precisa saber para instalar, configurar e usar a telefonia pela internet em casa ou na empresa
- E ainda: conheça os aplicativos para telefonar usando o micro

Edição 120 - R$ 11,90

- Guia completo de Notebook – serviço detalhado para você comprar ou melhorar seu micro portátil
- Aqui tem ficha técnica com preços de todos os notebooks e análise dos 43 principais modelos no mercado

Edição 119 - R$ 11,90

- Tudo sobre Linux – análise de 22 distribuições; particionamento de disco; dicas de instalação; o melhor das interfaces; como ativar os recursos 3D; os 160 melhores aplicativos; instalação de novos programas...

Edição 118 - R$ 9,90

- Vista Hackeado – 50 dicas práticas para melhorar a performance, a usabilidade, a segurança e a aparência do seu sistema
- Exchange 2007 – avaliamos o novo servidor de e-mail da Microsoft

Edição 117 - R$ 9,90

- Joost – testamos a invenção que promete acabar com a TV convencional. Dos mesmos criadores do Kazaa e do Skype
- Media Center – tudo sobre este recurso do novo Windows Vista

Edição 116 - R$ 9,90

- Hackeando tudo – aprenda a modificar e tirar o máximo de proveito de seus eletrônicos
- Descubra quais são os recursos inovadores do Windows Vista que já existiam no Linux

Edição 115 - R$ 9,90

- Windows Vista e Office 2007 – informações essenciais para entender e se preparar para a nova geração que muda tudo na informática
- iPhone – a revolução da Apple que integra celular e iPod

Edição 114 - R$ 9,90

- Superteste com 8 Placas de Vídeo – descubra a melhor para você
- Máquina Xen – aprenda como criar e administrar uma máquina virtual no Linux com essa nova solução de software livre

Edição 113 - R$ 9,90

- Intel Quad Core – descubra os poderes do processador da Intel com quatro núcleos e saiba como funciona nova tecnologia de chips
- Teste com 3 PCs top de linha com as melhores configurações

Edição 112 - R$ 9,90

- Conheça e use a tecnologia XNA, da Microsoft, para criar jogos profissionais de PC e X360
- Saiba aqui as técnicas dos peritos criminais para recuperação de dados perdidos no HD

Edição 111 - R$ 9,90

- Core 2 Extreme – o processador mais rápido do Universo
- 10 tecnologias que vão revolucionar a informática: MRAM, BD-ROM, WiMAX, OLED, AGEIA, HD Flash...

Edição 110 - R$ 9,90

- O melhor computador que seu dinheiro pode comprar – nove PCs, de marca e customizados, para achar a melhor configuração
- Windows Vista – descubra aqui o que muda por dentro do novo sistema

Edição 109 - R$ 13,90

- No CD-ROM – Kurumin 6 em português. Você pode instalar ou usar como Live CD. Interface exclusiva da Linux PC Master
- Windows Virtual Server – testamos o sistema que roda o Linux no Windows

Edição 108 - R$ 13,90

- No CD-ROM – Mandriva One 2006, o melhor do Mandrake e da Conectiva num Linux totalmente em português
- Conheça o ZWire Home Portal 1800HG, um Wi-fi de longo alcance

Quer ganhar 2 edições da PC MASTER? Ligue e saiba como

Os Linux mais populares estão aqui

R$ 19,90

Linux Ubuntu 7

- O Linux mais prático do mundo, totalmente em português
- Pode ser instalado ou usado como LiveCD
- Baixa e instala automaticamente codecs de vídeo
- Particionamento automático
- Instalação fácil de novos programas

R$ 24,90

Linux Kurumin 7

- O Linux brasileiro mais popular e fácil de usar. A versão é completa e você pode instalar ou usar como Live CD
- São mais de 1.6 GB de programas em CD-ROM e 400 ícones mágicos para instalação de novos programas

A Editora Europa tem uma revista que combina com você

R$ 14,90

Computer Arts - Ed. 2

- Como ser criativo em um mundo de clichês
- Como vender seus projetos de design no mundo virtual

R$ 8,90

Seu Sucesso - Ed. 56

- 20 idéias de negócios que fazem sucesso no exterior e podem deixar você rico no Brasil
- Fature com mercado de fitness

R$ 9,90

Viaje Mais - Ed. 77

- Portugal: descubra o charme das cidades e vilas nos arredores de Porto, Lisboa e Coimbra
- E ainda: Salvador, Chile...

R$ 9,90

Vegetarianos - Ed. 12

- Vegetais: mais saúde para o seu coração. Médicos e nutricionistas provam como o vegetarianismo previne doenças cardiovasculares

R$ 12,90

Projetores

- Guia com 45 projetores
- E ainda: tudo sobre cabos e conexões para você fazer a ligação certa

Compre pelos telefones (11) 3038-5050 ou 0800 55 76 67 e informe a OFERTA 119

Se preferir, acesse o site www.europanet.com.br ou envie este cupom para a Editora Europa: Rua M.M.D.C., 121 - 05510-900 - São Paulo - SP - Fax: (11) 3097-8583

☐ **Desejo adquirir as seguintes edições** (nome da revista e número da edição): _____

Preço Total (com frete*): _____

☐ **Cartão de Crédito:** autorizo o débito de R$ _____ no meu cartão de bandeira _____ número _____ (incluir os dígitos de segurança) e validade ____/____

☐ **Envio de Cheque(s) via Correios:** envie o(s) cheque(s) cruzado(s) e nominal(is) via Correios à Editora Europa, junto a este cupom

☐ **Depósito Bancário:** faça um depósito no banco Bradesco (conta 221.978-6, agência 0104-0) ou no Itaú (conta 64469-0, agência 0265) e envie o comprovante de depósito, junto a este cupom, para nosso fax: (11) 3097-8583

Nome: _____

Endereço: _____ Nº _____ Bairro: _____ Compl. _____

CEP: _____ - _____ Estado: _____ Cidade: _____ Tel.: (___) _____ Celular: (___) _____

RG: _____ CPF: _____

E-mail: _____

*Fretes para postagem simples - 1 exemplar = R$ 3,00 / 2 exemplares: R$ 5,00 / 3 exemplares: R$ 6,25 / 4 exemplares: R$ 8,00 / De 5 a 9 exemplares: R$ 11,75. Prazo de entrega de 3 a 10 dias úteis. Para postagem Sedex, consulte valores pelos telefones. Ofertas válidas de 01/11/2007 a 30/11/2007 para compras efetuadas apenas pelo telefone, por pessoa física, enquanto durarem nossos estoques. O frete não está incluso no preço dos produtos.

Web 2.0

Conheça alguns serviços online que utilizam o novo padrão da internet

O termo Web 2.0 tem definição polêmica, mas pode-se dizer que se trata de um conjunto de tecnologias e regras que possibilitam aos sites muito mais interatividade. Basta prestar um pouco de atenção nos sites de última geração para perceber esta mudança. Até pouco tempo, não existiam janelas que poderiam ser arrastadas dentro da página do navegador, nem menus de contextos, ou mesmo campos que são atualizáveis sem necessidade de recarregar a página inteira. Todos esses recusos se enquadram no termo Web 2.0. Conheça quatro exemplos de sites que utilizam o conceito Web 2.0 e que você não pode deixar de experimentar:

Aprex *(www.aprex.com.br) - Este foi o primeiro site brasileiro a utilizar tecnologia Web 2.0 e está na lista dos 30 melhores sites do mundo, segundo avaliação da revista Business 2.0. O site oferece serviço de calendário, lista de contatos, resumo de tarefas, envio de e-mail marketing e ferramenta para apresentações. Baseado na web e acessível pelo navegador.*
O que é: *Escritório virtual* ***Idioma:*** *Português e inglês*
Quanto custa: *Há planos gratuitos e pagos*

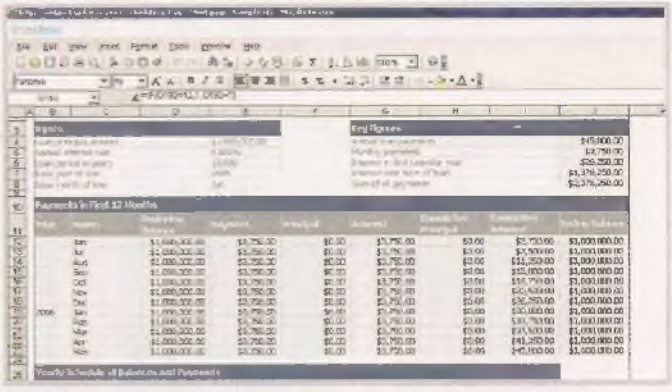

Think Free *(www.thinkfreecom) - Serviço online que fornece soluções completas de editor de texto, planilha eletrônica e programa de apresentação. Apesar de funcionar inteiramente pelo navegador, possui os principais recursos do Microsoft Office. O Think Free permite interagir com blogs e com o serviço de hospedagem de fotos Flickr. O site tem até 1 GB de espaço para armazenagem grátis de arquivos.*
O que é: *Suíte de escritório* ***Idioma:*** *Inglês* ***Quanto:*** *Gratuito*

Clipmarks *(www.clipmarks.com) - Este site funciona como um gerenciador de favoritos online, mas muito poderoso. Ele possui um pequeno aplicativo que deve ser instalado no navegador e que permite guardar nos Favoritos apenas partes de uma página. Desta forma, é possível, por exemplo, criar uma página apenas com o título e o texto de uma notícia e armazená-la nos Favoritos, descartando todo o resto.*
O que é: *Gerenciador de Favoritos online* ***Idioma:*** *Inglês* ***Quanto:*** *Gratuito*

Eyeos *(www.eyeos.info) - Transforma a página do seu navegador em um desktop, simulando um sistema operacional funcional. Os aplicativos – editor de textos básico, agenda de contatos e compromissos, calculadora, leitor de RSS, entre outros – podem ser abertos tanto em janelas como em um sistema operacional instalado no micro. É como poder usar um micro a partir de qualquer outro computador conectado à Internet.*
O que é: *Sistema operacional online* ***Idioma:*** *Inglês* ***Quanto:*** *Gratuito*

digiweb
o endereço do seu site

As Melhores Soluções em Hosting Compartilhado, Dedicado ou Co-location para sua Empresa.

HOSPEDAGEM COMPARTILHADA:

- 500 MB de espaço web
- 25 GB Transferência Mensal
- 25 Contas POP, 1 GB por conta
- Opções de banco de dados
- Windows ou Linux

+ESPAÇO
+TRÁFEGO

Registro de Domínios:

Registre seu domínio .com ou .net
Por R$ 29,90
No primeiro ano

www.dominiosvirtuais.com.br

Novo Painel para Revenda:

- Suporte exclusivo ao Revendedor
- Anti Spam Eficiente
- Liberdade para prática de Preços
- Liberdade para Criação de Planos
- Painel customizável com o logo de sua empresa

PLESK 8.0 Para Plataformas LINUX e WINDOWS

Consulte para servidores dedicados para revenda.

Inscrições Grátis
para clientes vindos de outros provedores.
Confira outras promoções em nosso site.

www.digiweb.com.br

Servidores Dedicados

DEDICADO LIGHT

+ESPAÇO
+TRÁFEGO

- Intel Celeron D 3.2 GHZ
- 512 MB de memória
- 2 hds Sata II de 80 GB
- 200 GB de transferência mensal

R$ 649,00 mensais *

DEDICADO I

+ESPAÇO
+TRÁFEGO

- Intel Pentium Dual Core 3.4 GHz
- 1 GB de memória
- 2 hds Sata II de 80 GB
- 450 GB de transferência mensal
- Consulte !

DEDICADO II

+ESPAÇO
+TRÁFEGO

- Intel Pentium Dual Core 3.4 GHZ
- 2 GB de memória
- 2 hds Sata II de 250 GB
- 600 GB de transferência mensal
- Consulte !

24 horas por dia

Atendimento
11 - 2145-2575
comercial@digiweb.com.br

* contrato de 24 meses